



ข้อมูลข่าวสารเพื่อสร้างการรับรู้สู่ชุมชน ครั้งที่ ๗/๒๕๖๗

ลำดับ	เรื่อง	หน่วยงาน	เอกสารประกอบ
มาตรการด้านการสร้างความสามารถในการแข่งขัน			
๑.	เสียง! หากทำนาปรัง รอบ ๒ กรมชลวน เกี้ยวแล้วพักก่อน	กระทรวงเกษตรและสหกรณ์	อินโฟกราฟิกส์ ๑ ชุด
๒.	เล่น TikTok อยู่ดี ๆ เงินก็หายได้	สำนักนายกรัฐมนตรี	อินโฟกราฟิกส์ ๑ ชุด
มาตรการด้านการพัฒนาและเสริมสร้างศักยภาพทรัพยากรมนุษย์			
๓.	๕ เทคนิค ห้างไกลโรคจิตแอบถ่ายใต้กระโปรง	กระทรวงดิจิทัลเพื่อเศรษฐกิจและสังคม	อินโฟกราฟิกส์ ๑ ชุด
๔.	ไม่ทอดทิ้งคนทำงาน บาดเจ็บ ทูพพลภาพ เราพร้อมให้การฟื้นฟูดูแล	กระทรวงแรงงาน	อินโฟกราฟิกส์ ๑ ชุด
๕.	PEA ไม่ตัดกระแสไฟฟ้า กับสถานที่ที่มีผู้ป่วยที่ต้องใช้ไฟฟ้า	กระทรวงมหาดไทย	อินโฟกราฟิกส์ ๑ ชุด
๖.	๖ เทคนิครับมือ ลดเสียงพายุฤดูร้อน	กระทรวงมหาดไทย	อินโฟกราฟิกส์ ๑ ชุด
๗.	เกิดอุบัติเหตุแล้วเปลี่ยนตัวคนขับ-หนีเป่าเมา โทษหนักกว่าที่คิด	กระทรวงยุติธรรม	อินโฟกราฟิกส์ ๑ ชุด
๘.	ปริมาณน้ำตาลที่เหมาะสม หวานพอดี ๔ กรัม	กระทรวงสาธารณสุข	อินโฟกราฟิกส์ ๑ ชุด
๙.	มะเร็งต่อมลูกหมาก	กระทรวงสาธารณสุข	อินโฟกราฟิกส์ ๑ ชุด
มาตรการด้านการสร้างโอกาสและความเสมอภาคทางสังคม			
๑๐.	อาชีพอิสระมีเฮ แก่ตัวไป มีสิทธิ์ได้บำนาญ	กระทรวงการคลัง	คลิปวิดีโอ ๑ คลิป

หมายเหตุ

- ข้อมูลดังกล่าวเป็นข้อมูลเพื่อการสร้างการรับรู้ที่มาจากทุกกระทรวงตามบันทึกข้อตกลงความร่วมมือการบูรณาการเสริมสร้างการรับรู้สู่ชุมชน จังหวัดสามารถหาข้อมูลเพิ่มเติมหรือขยายความข้อมูลที่ใช้เฉพาะพื้นที่ได้ตามความถูกต้องและเหมาะสม
- ให้จังหวัดนำข้อมูลเพื่อสร้างการรับรู้ตามแนวทางที่กำหนด ตามหนังสือกระทรวงมหาดไทย ด่วนที่สุด ที่ มท ๐๒๐๖.๒/ว ๑๔๔๙ ลงวันที่ ๕ มีนาคม ๒๕๖๒ เรื่อง แนวทางการสร้างการรับรู้สู่ชุมชน
- จังหวัดสามารถดาวน์โหลดข้อมูลข่าวสารเพื่อสร้างการรับรู้สู่ชุมชนได้ที่ ช่องทางไลน์ (Line) กลุ่ม “ข้อมูลข่าวสารเพื่อสร้างการรับรู้” และเว็บไซต์กองสารนิเทศ สป. หัวข้อ “การสร้างการรับรู้สู่ชุมชน”
- ขอความอนุเคราะห์ตอบแบบสอบถาม “การรับรู้ข้อมูลข่าวสารการประชาสัมพันธ์ของกระทรวงมหาดไทย” ทาง <https://forms.gle/HpCH๑FdckGPmxfm๖> หรือ Scan QR Code ด้านล่าง



QR Code

ข้อมูลข่าวสารเพื่อสร้างการรับรู้สู่ชุมชน
ครั้งที่ ๗ / ๒๕๖๗ วันที่ กุมภาพันธ์ ๒๕๖๗

กระทรวง : กระทรวงเกษตรและสหกรณ์

กรม / หน่วยงาน : กรมชลประทาน

หน่วยงานเจ้าของเรื่อง : กรมชลประทาน

ช่องทางการติดต่อ : กรมชลประทาน โทร. ๐ ๒๒๔๑ ๐๐๒๐

๑) หัวข้อเรื่อง : เสี่ยง! หากทำนาปรัง รอบ ๒ กรมชลวอน เกียวแล้วพักก่อน

๒) ข้อความสำหรับใช้ประชาสัมพันธ์

เรื่อง : เสี่ยง! หากทำนาปรัง รอบ ๒ กรมชลวอน เกียวแล้วพักก่อน

ขอความร่วมมือเกษตรกร ไม่เพาะปลูกข้าวนาปรัง ครั้งที่ ๒ ลดความเสี่ยงผลผลิตเสียหาย และ
อาจส่งผลกระทบต่อปริมาณน้ำโดยรวม

กรมชลประทานจำเป็นต้องปรับการจัดสรรน้ำเพิ่มเติม เพื่อสนับสนุนพื้นที่ที่ยังไม่ได้เก็บเกี่ยว
ผลผลิต จากนั้นจะพิจารณาปรับลดการระบายน้ำ เพื่อสำรองน้ำไว้ใช้ ดังนี้

๑. อุบิโกค บริโกค
๒. รักษาระบบนิเวศ
๓. สำรองไว้ใช้ในช่วงต้นฤดูฝน

สอบถามรายละเอียดเพิ่มเติมได้ที่ กรมชลประทาน โทร. สายด่วน ๑๔๖๐



เสียง! หากทำนาปรัง รอบ 2 กรมชลวอน เทียวแล้วพักก่อน

ขอความร่วมมือเกษตรกร
ไม่ เพาะปลูกข้าวนาปรัง ครั้งที่ 2
ลดความเสี่ยงผลผลิต **เสียหาย**
และอาจส่งผลกระทบต่อปริมาณ
น้ำโดยรวม



กรมชลประทานจำเป็นต้องปรับ
การจัดสรรน้ำเพิ่มเติม **เพื่อสนับสนุน**
พื้นที่ที่ยังไม่ได้เก็บเกี่ยวผลผลิต
จากนั้นจะพิจารณาปรับลดการระบายน้ำ
เพื่อสำรองน้ำไว้ใช้

1. อุดโคก ตรีโคก
2. รักษาระบบนิเวศ
3. สำรองไว้ใช้ในช่วง
ต้นฤดูฝน

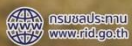

กรมชลประทาน
@Kromchon



ข่าวสารกรมชลประทาน
@Kromchon



สายด่วน
1460

ข้อมูลข่าวสารเพื่อสร้างการรับรู้สู่ชุมชน
ครั้งที่ ๗ / ๒๕๖๗ วันที่ กุมภาพันธ์ ๒๕๖๗

กระทรวง : สำนักนายกรัฐมนตรี

กรม / หน่วยงาน : กรมประชาสัมพันธ์

หน่วยงานเจ้าของเรื่อง : กรมประชาสัมพันธ์

ช่องทางการติดต่อ : กรมประชาสัมพันธ์ โทร. ๐ ๒๖๑๘ ๒๓๒๓

๑) หัวข้อเรื่อง : เล่น TikTok อยู่ดี ๆ เงินก็หายได้

๒) ข้อความสำหรับใช้ประชาสัมพันธ์

เรื่อง : เล่น TikTok อยู่ดี ๆ เงินก็หายได้

สายซ้อป สายเต้น สายซิม ไม่ว่าจะสายไหน ไลฟ์สไตล์อะไร เล่น TikTok อยู่ดี ๆ เงินก็หายได้ เพราะมีมิจฉาชีพแฝงตัวเข้ามาท่ามกลางสื่อออนไลน์ยุคอดีต ทำให้หลายคนเสียเงินได้แบบไม่รู้ตัว

ตำรวจสอบสวนกลาง (CIB) จะมาบอกวิธีที่มิจฉาชีพใช้หลอกลวงมีอะไรบ้างดังต่อไปนี้

๑. หลอกลงทุน หลอกแจกเงิน

มิจฉาชีพจะติดต่อเข้ามาใน TikTok อ้างว่าเป็นฝ่ายให้บริการหรือเป็นลูกค้าให้ทำคลิปโปรโมท โดยส่งข้อความมาชักชวนเหยื่อให้ถ่ายคลิปเพื่อโปรโมทต่าง ๆ และจะให้ค่าตอบแทนคลิป ซึ่งช่วงแรกก็ได้เงินจริง หลังจากนั้นจะพยายามให้เหยื่อลงทุนเพิ่ม ก่อนเชิดเงินหนี

๒. หลอกไปทำงาน

คลิปรีวิวงาน ที่อ้างว่าทำงานนั้น...ทำงานนี้...ได้เงินดี บลาๆ หากมีเหยื่อสนใจติดต่อไป ก็จะถูกพาไปเป็นแก๊งคอลเซ็นเตอร์ หรือบางรายถูกหลอกไปทำงานต่างประเทศ แต่ให้จ่ายเงินค่าดำเนินการเอกสาร ก่อน สุดท้ายไม่ได้งานแถมเสียเงิน

๓. หลอกกดหัวใจ กดไลก์

มิจฉาชีพจะชักชวนให้ทำงานเสริม เพียงแค่กดหัวใจก็ได้เงิน ซึ่งงานแรก ๆ จะได้เงินจริง หลังจากนั้นจะดึงเข้ากลุ่มไลน์คอยส่งคลิปให้กดหัวใจไปเรื่อย ๆ และมีเชิญชวนทำกิจกรรมพิเศษให้โอนเงินเรื่อย ๆ เป็นรอบ ๆ ยิ่งลงเงินไปเยอะเมื่อไหร่ก็มีข้ออ้างติดขัดนู่นนี่ ให้เพิ่มเงินเพื่อทำการถอน สุดท้ายไม่สามารถถอนเงินได้

๔. ข้อความ Phishing

มิจฉาชีพจะส่งข้อความหรือลิงก์หลอกลวงเหยื่อให้กรอกข้อมูลส่วนตัวต่าง ๆ เช่น รหัสผ่าน หากเผลอกดลิงก์ก็อาจถูกติดตั้งมัลแวร์ หรือแอปรีโมทดูเงิน

๕. Dropshipping ที่ไม่มีอยู่จริง

คลิปงานโฆษณาสินค้า ขายสินค้า ที่ไถหน้าจอยังไงก็มีให้เห็น มิจฉาชีพอาศัยช่องโหว่นี้แฝงตัวเข้ามาโดยสวมรอยเป็นซัพพลายเออร์ดรอปชิป ให้โฆษณาหรือขายสินค้า แต่หลอกให้ชำระเงินล่วงหน้าก่อนจะเชิดเงินหนีหายไป

หากพบปัญหาเกี่ยวกับมิจฉาชีพออนไลน์สามารถติดต่อ ศูนย์ AOC ๑๔๔๑ เพื่อเข้าปรึกษา แจ้งเบาะแส หรือแก้ไขปัญหาภัยออนไลน์ ได้ตลอด ๒๔ ชั่วโมง

สอบถามรายละเอียดเพิ่มเติมได้ที่

กรมประชาสัมพันธ์ โทร. ๐ ๒๖๑๘ ๒๓๒๓



เล่น TikTok อยู่ดีๆ

เงินก็หายได้

- 1.หลอกลวง หลอกแจกเงิน
- 2.หลอกไปทำงาน
- 3.หลอกกดหัวใจ กดไลค์
- 4.ข้อความ Phishing
- 5.Dropshipping ที่ไม่มีอยู่จริง

  [ตำรวจสอบสวนกลาง](#) |    [CIB_Thailand](#) 

ข้อมูลข่าวสารเพื่อสร้างการรับรู้สู่ชุมชน
ครั้งที่ ๗ / ๒๕๖๗ วันที่ กุมภาพันธ์ ๒๕๖๗

กระทรวง : กระทรวงดิจิทัลเพื่อเศรษฐกิจและสังคม

กรม / หน่วยงาน : ศูนย์ต่อต้านข่าวปลอม ประเทศไทย

หน่วยงานเจ้าของเรื่อง : ศูนย์ต่อต้านข่าวปลอม ประเทศไทย

ช่องทางการติดต่อ : ศูนย์ต่อต้านข่าวปลอม ประเทศไทย โทร. สายด่วน ๑๑๑๑ ต่อ ๘๗

๑) หัวข้อเรื่อง : ๕ เทคนิค ห่วงไกลโรคจิตแอบถ่ายได้กระโปรง

๒) ข้อความสำหรับใช้ประชาสัมพันธ์

เรื่อง : ๕ เทคนิค ห่วงไกลโรคจิตแอบถ่ายได้กระโปรง

ผู้หญิงมักเป็น ๑ ตัวเลือกหลักของโรคจิตที่ชอบแอบถ่ายได้กระโปรงตามสถานที่สาธารณะต่าง ๆ เช่น สถานีรถไฟฯ สะพานลอย บันไดเลื่อน ห้องน้ำ เป็นต้น เพื่อนำภาพมาขายตามกลุ่มลับ ซึ่งวิธีการปฏิบัติตัวไม่ให้ตกเป็นเหยื่อ มีดังนี้

- เวลานั่งหรือขึ้นบันได ให้เอาของใช้ที่มีติดตัว เช่น กระเป๋า หนังสือ ใช้ปิดบังชายกระโปรง เป็นต้น
- หากใส่กระโปรงสั้น ควรใส่กางเกงซับในอีกชั้น เพื่อเป็นการป้องกัน
- แต่งตัวให้มิดชิด เลือกใส่กางเกงแทนกระโปรง เพื่อป้องกันโรคจิตแอบถ่าย
- หากสังเกตเห็นบุคคลน่าสงสัยหรือรู้สึกไม่ปลอดภัย ให้รีบออกห่างจากบริเวณนั้นทันที
- ยืนชิดขอบหรือยืนเข้ามุม เพื่อจะได้สังเกตการกระทำของแต่ละบุคคลที่อยู่รอบตัว

หากตกเป็นผู้เสียหาย ให้แจ้งเจ้าหน้าที่รักษาความปลอดภัยของสถานที่นั้น ๆ หรือเข้าร้องทุกข์กับเจ้าหน้าที่ตำรวจในพื้นที่รับผิดชอบ

สอบถามรายละเอียดเพิ่มเติมได้ที่

ศูนย์ต่อต้านข่าวปลอม ประเทศไทย โทร. สายด่วน ๑๑๑๑ ต่อ ๘๗



5 เทคนิค

ห่างไกลโรคจิตแอบถ่ายใต้กระโปรง

- 1 เวลานั่งหรือขึ้นบันได ให้เอาของใช้ เช่น กระเป๋า หนังสือ ปิดบังชายกระโปรง
- 2 หากใส่กระโปรงสั้น ควรใส่กางเกงชั้นในอีกชั้น
- 3 แต่งตัวให้มิดชิด เลือกใส่กางเกงแทนกระโปรง เพื่อป้องกันโรคจิตแอบถ่าย
- 4 หากสังเกตเห็นบุคคลน่าสงสัยหรือรู้สึกไม่ปลอดภัย ให้รีบออกห่างจากบริเวณนั้นทันที
- 5 ยื่นชิตขอบหรือยื่นเข้ามุม

หากตกเป็นผู้เสียหาย ให้แจ้งเจ้าหน้าที่รักษาความปลอดภัยของสถานที่นั้น ๆ หรือเข้าร้องทุกข์กับเจ้าหน้าที่ตำรวจในพื้นที่รับผิดชอบ

ที่มา : ตำรวจสอบสวนกลาง

ANTI-FAKE NEWS CENTER ศูนย์ต่อต้านข่าวปลอม ประเทศไทย
Copyright © 2024, Anti-Fake News Center, All rights reserved



ข้อมูลข่าวสารเพื่อสร้างการรับรู้สู่ชุมชน
ครั้งที่ ๗ / ๒๕๖๗ วันที่ กุมภาพันธ์ ๒๕๖๗

กระทรวง : กระทรวงแรงงาน

กรม / หน่วยงาน : สำนักงานประกันสังคม

หน่วยงานเจ้าของเรื่อง : สำนักงานประกันสังคม

ช่องทางการติดต่อ : สำนักงานประกันสังคม โทร. สายด่วน ๑๕๐๖

๑) หัวข้อเรื่อง : ไม่ทอดทิ้งคนทำงาน บาดเจ็บ ทูพพลภาพ เราพร้อมให้การฟื้นฟูดูแล

๒) ข้อความสำหรับใช้ประชาสัมพันธ์

เรื่อง : ไม่ทอดทิ้งคนทำงาน บาดเจ็บ ทูพพลภาพ เราพร้อมให้การฟื้นฟูดูแล

เพราะเราเข้าใจความสูญเสีย สำนักงานประกันสังคมพร้อมให้การฟื้นฟูสมรรถภาพทั้งกายและใจให้ลูกจ้างที่ประสบอันตรายหรือทุพพลภาพจากการทำงาน ครอบคลุมทั้งด้านการแพทย์ อาชีพ จิตใจ และสังคม เพื่อให้คุณใช้ชีวิตต่อไปอย่างมีคุณภาพสูงสุดเท่าที่จะเป็นไปได้และพร้อมกลับเข้าสู่ตลาดงานอีกครั้ง

ด้านการแพทย์

๑. การส่งรักษา ผ่าตัดแก้ไขสภาพความพิการกับแพทย์ผู้เชี่ยวชาญเฉพาะทางเพื่อบรรเทาและป้องกันความพิการ

๒. เชิญเข้ากิจกรรมบำบัดเพื่อให้อวัยวะส่วนที่เคลื่อนไหวส่วนที่เคลื่อนไหวส่วนที่เคลื่อนไหวมากที่สุด

๓. จัดสรรกายอุปกรณ์เทียม กายอุปกรณ์เสริม และเครื่องช่วยต่าง ๆ

๔. ให้คำปรึกษาแนะนำ และฝึกฝนจนคล่องและมั่นใจกับสภาพร่างกายที่เหลืออยู่

ด้านอาชีพ

๑. ให้ความรู้ และฝึกอบรมเพื่อเพิ่มสมรรถนะในการทำงาน

๒. ส่งเสริมการใช้ชีวิตที่เหลืออยู่ให้คล่องแคล่ว เพื่อเตรียมพร้อมเข้าสู่การทำงานตามความถนัด

ด้านจิตใจและสังคม

๑. ดูแลสภาพจิตใจให้สามารถยอมรับความบาดเจ็บหรือความพิการที่เกิดขึ้น โดยใช้กระบวนการให้การปรึกษาเชิงจิตวิทยารายบุคคลและการปรึกษากลุ่มและการใช้กระบวนการจัดการรายบุคคลตามแนวทางสังคมสงเคราะห์

๒. ให้การดูแลสภาพจิตใจอย่างครอบคลุมทั้งลูกจ้าง ครอบครัว และนายจ้าง

๓. ส่งเสริมศักยภาพด้วยกิจกรรมต่าง ๆ เช่น การส่งเสริมการประกอบธุรกิจขนาดย่อม การฝากฝึกในสถานประกอบการ การส่งเสริมความพร้อมในการกลับสู่สังคม ด้วยการเพิ่มความเข้มแข็งทางจิตใจด้วยกิจกรรมทางศาสนา

ทั้งนี้ลูกจ้างที่ประสบอันตรายหรือเจ็บป่วยจากการทำงาน หรือเป็นผู้ประกันตนทุพพลภาพ สามารถเข้ารับบริการที่ศูนย์ฟื้นฟูฯ ๕ แห่งดังนี้

ศูนย์ฟื้นฟูสมรรถภาพคนงานภาค ๑ (จังหวัดปทุมธานี)

ศูนย์ฟื้นฟูสมรรถภาพคนงานภาค ๒ (จังหวัดระยอง)

ศูนย์ฟื้นฟูสมรรถภาพคนงานภาค ๓ (จังหวัดเชียงใหม่)

ศูนย์ฟื้นฟูสมรรถภาพคนงานภาค ๔ (จังหวัดขอนแก่น)

ศูนย์ฟื้นฟูสมรรถภาพคนงานภาค ๕ (จังหวัดสงขลา)

สอบถามข้อมูลเพิ่มเติมเกี่ยวกับประกันสังคมได้ที่ www.sso.go.th

หรือโทรสายด่วน ๑๕๐๖ ให้บริการทุกวัน ตลอด ๒๔ ชั่วโมง

ไม่ทอดทิ้งคนทำงาน บาดเจ็บ • ทุพพลภาพ

+ เราพร้อมให้การฟื้นฟูดูแล +

สำนักงานประกันสังคม
พร้อมฟื้นฟูสมรรถภาพ
ทั้งกายและใจ
ให้ลูกจ้างที่ประสบอันตรายหรือทุพพลภาพ
จากการทำงานดังนี้

ด้านการแพทย์	ด้านอาชีพ	ด้านจิตใจและสังคม
 <p>ส่งรักษากับ แพทย์ ผู้เชี่ยวชาญ เพื่อป้องกัน บรรเทาความพิการ</p>	 <p>ให้ความรู้ เพื่อเพิ่มสมรรถนะ ในการทำงาน</p>	<p>ให้การปรึกษา เชิงจิตวิทยา เพื่อดูแลสภาพจิตใจให้สามารถยอมรับ ความบาดเจ็บหรือความพิการได้</p> 
<p>ส่งเข้า กิจกรรม บำบัด ให้ร่างกายเป็นปกติ</p> 	<p>ส่งเสริม การใช้อวัยวะที่เหลืออยู่ ให้คล่องแคล่ว เตรียมพร้อม กลับเข้าสู่การทำงาน</p> 	<p>ดูแลครอบครัว ทั้งลูกจ้าง ครอบครัว และนายจ้าง</p> 
<p>จัดสรร กายอุปกรณ์เทียม กายอุปกรณ์เสริม และเครื่องช่วยต่างๆ</p> 	<p>ส่งเสริม ศึกษภาพ</p> 	<p>ส่งเสริม ศึกษภาพ ด้วยกิจกรรมต่าง ๆ ให้พร้อมกับเข้าสู่สังคม</p>
<p>ให้คำปรึกษา และช่วยฝึกฝน จนมั่นใจกับสภาพร่างกาย</p> 		

สามารถเข้ารับบริการที่
ศูนย์ฟื้นฟูฯ 5 แห่ง
ดังนี้

- 1 ศูนย์ฟื้นฟูสมรรถภาพคนงาน ภาค 1 (จังหวัดปทุมธานี)
- 2 ศูนย์ฟื้นฟูสมรรถภาพคนงาน ภาค 2 (จังหวัดระยอง)
- 3 ศูนย์ฟื้นฟูสมรรถภาพคนงาน ภาค 3 (จังหวัดเชียงใหม่)
- 4 ศูนย์ฟื้นฟูสมรรถภาพคนงาน ภาค 4 (จังหวัดขอนแก่น)
- 5 ศูนย์ฟื้นฟูสมรรถภาพคนงาน ภาค 5 (จังหวัดสงขลา)



สายด่วน 24 ชั่วโมง **1506**



www.sso.go.th



Info@sso1506.com



@ssothai



ssofanpage



ข้อมูลข่าวสารเพื่อสร้างการรับรู้สู่ชุมชน
ครั้งที่ ๗ / ๒๕๖๗ วันที่ กุมภาพันธ์ ๒๕๖๗

กระทรวง : กระทรวงมหาดไทย

กรม / หน่วยงาน : การไฟฟ้าส่วนภูมิภาค

หน่วยงานเจ้าของเรื่อง : การไฟฟ้าส่วนภูมิภาค

ช่องทางการติดต่อ : การไฟฟ้าส่วนภูมิภาค โทร. ๑๑๒๙

๑) หัวข้อเรื่อง : PEA ไม่ตัดกระแสไฟฟ้า กับสถานที่ที่มีผู้ป่วยที่ต้องใช้ไฟฟ้า

๒) ข้อความสำหรับใช้ประชาสัมพันธ์

เรื่อง : PEA ไม่ตัดกระแสไฟฟ้า กับสถานที่ที่มีผู้ป่วยที่ต้องใช้ไฟฟ้า

PEA ไม่ตัดกระแสไฟฟ้าสถานที่หรือบ้านที่มีผู้ป่วยที่ต้องใช้ไฟฟ้าในการเดินเครื่องมือทางการแพทย์เพื่อการรักษาพยาบาล

การไฟฟ้าส่วนภูมิภาค (PEA) มีหลักเกณฑ์ยกเว้นการงดจ่ายไฟฟ้า (ไม่ตัดกระแสไฟฟ้า) กับสถานที่หรือบ้านที่มีผู้ป่วยที่ต้องใช้ไฟฟ้าในการเดินเครื่องมือทางการแพทย์เพื่อการรักษาพยาบาล ดังนี้

๑. ผู้ใช้ไฟฟ้าติดต่อลงทะเบียนที่สำนักงาน PEA ในพื้นที่ทุกแห่ง เอกสารที่ต้องใช้ในการลงทะเบียน ดังนี้

- บัตรประจำตัวประชาชนของผู้ใช้ไฟฟ้า
- บัตรประจำตัวประชาชนของผู้ป่วย หรือสำเนา
- ใบรับรองแพทย์จากโรงพยาบาล มีอายุไม่เกิน ๑ เดือน นับแต่วันที่ออกใบรับรองแพทย์

ที่ระบุว่าผู้ป่วยที่ต้องใช้ไฟฟ้าในการเดินเครื่องมือทางการแพทย์เพื่อการรักษาพยาบาล

- หลักฐานแสดงสถานที่ใช้ไฟฟ้า เช่น ใบเสร็จรับเงินค่าไฟฟ้า หรือสัญญาซื้อขายไฟฟ้า หรือสำเนาทะเบียนบ้านสถานที่ใช้ไฟฟ้า

- ในกรณีที่มอบอำนาจให้ผู้อื่นมาดำเนินการแทน ต้องมีหลักฐานแสดงตัวของผู้มอบอำนาจและผู้รับมอบอำนาจ

๒. PEA ส่งวนสิทธิการเข้าตรวจสอบสถานที่ใช้ไฟฟ้า

๓. ยื่นลงทะเบียนเพื่อรักษาสิทธิต่อเนื่องภายในวันที่ ๓๑ มกราคม ของทุกปี

๔. กรณีไม่มีความจำเป็นต้องใช้ไฟฟ้าในการเดินเครื่องมือทางการแพทย์ ต้องแจ้งยกเลิกกับ PEA ภายใน ๓๐ วัน นับตั้งแต่วันที่สิ้นสุดความจำเป็น

๕. PEA จะยกเลิกสิทธิ ในกรณีดังนี้

- ค้างชำระค่าไฟฟารวมกัน ๓ เดือน
- ตรวจพบการกระทำโดยมิชอบ/การละเมิดการใช้ไฟฟ้า
- แจ้งข้อมูลอันเป็นเท็จ
- ตรวจพบผู้ป่วยยกเลิกการใช้เครื่องมือทางการแพทย์ แต่ไม่มีการแจ้งยกเลิกกับ PEA

สอบถามข้อมูลเพิ่มเติมได้ที่ การไฟฟ้าส่วนภูมิภาค โทร. ๑๑๒๙

PEA ไม่ตัดกระแสไฟฟ้า



กับสถานที่ที่มีผู้ป่วยที่ต้องใช้ไฟฟ้า

ในการเดินเครื่องมือทางการแพทย์
เพื่อการรักษาพยาบาล

✔ ไม่ตัดกระแสไฟฟ้า ไม่ใช้การยกเว้นค่าไฟฟ้า

✔ ไม่ครอบคลุม กรณีไฟดับ
จากเหตุสุดวิสัยและภัยธรรมชาติ



สแกนเพื่อข้อมูล

สอบถามรายละเอียดได้ที่
1129 PEA CONTACT CENTER
สำนักงานการไฟฟ้าส่วนภูมิภาคทั่วประเทศ



www.pea.co.th



การไฟฟ้าส่วนภูมิภาค PEA



@pea_thailand

1129 PEA CONTACT CENTER



ข้อมูลข่าวสารเพื่อสร้างการรับรู้สู่ชุมชน
ครั้งที่ ๗ / ๒๕๖๗ วันที่ กุมภาพันธ์ ๒๕๖๗

กระทรวง : กระทรวงมหาดไทย

กรม / หน่วยงาน : กรมป้องกันและบรรเทาสาธารณภัย

หน่วยงานเจ้าของเรื่อง : กรมป้องกันและบรรเทาสาธารณภัย

ช่องทางการติดต่อ : กรมป้องกันและบรรเทาสาธารณภัย โทรศัพท์ : สายด่วนนิรภัย ๑๙๙๔

๑) หัวข้อเรื่อง : ๖ เทคนิครับมือ ลดเสี่ยงพายุฤดูร้อน

๒) ข้อความสำหรับใช้ประชาสัมพันธ์

เรื่อง : ๖ เทคนิครับมือ ลดเสี่ยงพายุฤดูร้อน

ปก. แนะนำ ๖ เทคนิครับมือ ลดเสี่ยงพายุฤดูร้อน อย่างถูกต้อง ดังนี้

๑. ดูแลที่พักอาศัยให้อยู่ในสภาพที่มั่นคงแข็งแรง ตัดแต่งกิ่งไม้และเก็บสิ่งของที่อาจถูกลมพัดปลิวให้มีทิศทางเพื่อความปลอดภัย

๒. หากอยู่ในสถานการณ์ฝนฟ้าคะนองหรือลมแรงผิดปกติควรรีบไปหลบพายุฝนในที่ปลอดภัย ปิดประตูและหน้าต่างให้มีทิศทาง และหลีกเลี่ยงการอยู่ใกล้ประตูหรือหน้าต่างกระจกเพื่อความปลอดภัย

๓. ติดตามพยากรณ์อากาศอย่างสม่ำเสมอ หากมีประกาศเตือนภัย ควรปฏิบัติตามคำแนะนำอย่างเคร่งครัด

๔. หลีกเลี่ยงการอยู่ในพื้นที่โล่งแจ้งและสิ่งปลูกสร้างที่ไม่แข็งแรง อาทิ ต้นไม้ใหญ่ ป้ายโฆษณา หรือเสาไฟฟ้า เพราะอาจเสี่ยงต่อการได้รับอันตรายจากการหักโค่นหรือล้มทับ

๕. งดใช้เครื่องมือสื่อสารและอุปกรณ์อิเล็กทรอนิกส์ เพราะแบตเตอรี่มีส่วนผสมของโลหะ ทำให้เสี่ยงต่อการถูกฟ้าผ่า

๖. ไม่สวมใส่เครื่องประดับที่เป็นสื่อไฟฟ้า และอยู่ให้ห่างจากวัตถุที่เป็นโลหะ อาทิ ประตูโลหะ รางรถไฟ รั้วที่มียอดโลหะ จะช่วยลดความเสี่ยงต่อการถูกฟ้าผ่า

สอบถามข้อมูลเพิ่มเติมได้ที่ สายด่วนนิรภัย ๑๙๙๔

6 เทคนิครับมือ ลดเสี่ยง พายุฤดูร้อน อย่างถูกต้อง ✓

- ดูแลที่พักอาศัย ให้อยู่ในสภาพที่มั่นคงแข็งแรง**
ตัดแต่งกิ่งไม้และเก็บสิ่งของ ที่อาจถูกลมพัดปลิวให้มิดชิด เพื่อความปลอดภัย
- หากอยู่ในสถานการณ์ฝนฟ้าคะนอง หรือลมแรงปิดประตูรับไปหลบ พายุฝนในที่ปลอดภัย**
ปิดประตูและหน้าต่างให้มิดชิด และหลีกเลี่ยงการอยู่ใกล้ประตูหรือหน้าต่างกระจกเพื่อความปลอดภัย
- ติดตามพยากรณ์อากาศ อย่างสม่ำเสมอ**
หากมีประกาศเตือนภัย ควรปฏิบัติตามคำแนะนำอย่างเคร่งครัด
- หลีกเลี่ยงการอยู่ในพื้นที่โล่งแจ้ง และสิ่งปลูกสร้างที่ไม่แข็งแรง**
 อาทิ ต้นไม้ใหญ่ บัวยโฆษณา หรือเสาไฟฟ้า เพราะอาจเสี่ยงต่อการได้รับอันตราย จากการหักโค่นหรือล้มทับ
- ไม่สวมใส่เครื่องประดับ ที่เป็นสื่อนำไฟฟ้า และอยู่ให้ห่างจากวัตถุที่เป็นโลหะ**
 อาทิ ประตูโลหะ รางรถไฟ ร่มที่มียอดโลหะ จะช่วยลดความเสี่ยงต่อการถูกฟ้าผ่า
- งดใช้เครื่องมือสื่อสาร และอุปกรณ์อิเล็กทรอนิกส์**
 เพราะแบตเตอรี่มีส่วนผสมของโลหะ ทำให้เสี่ยงต่อการถูกฟ้าผ่า

สายด่วนนิรภัย 1784

กรมป้องกันและบรรเทาสาธารณภัย กระทรวงมหาดไทย

@1784DDPM @DDPMNews
กรมป้องกันและบรรเทาสาธารณภัย DDPM
www.disaster.go.th

ข้อมูลข่าวสารเพื่อสร้างการรับรู้สู่ชุมชน
ครั้งที่ ๗ / ๒๕๖๗ วันที่ กุมภาพันธ์ ๒๕๖๗

กระทรวง : กระทรวงยุติธรรม

กรม / หน่วยงาน : สำนักงานปลัดกระทรวงยุติธรรม

หน่วยงานเจ้าของเรื่อง : กองกลาง สำนักงานปลัดกระทรวงยุติธรรม

ช่องทางการติดต่อ : กลุ่มงานประชาสัมพันธ์ กองกลาง สำนักงานปลัดกระทรวงยุติธรรม โทร ๐๘ ๓๐๔๕ ๕๓๑๓

๑) หัวข้อเรื่อง : เกิดอุบัติเหตุแล้วเปลี่ยนตัวคนขับ-หนีไปมา โทษหนักกว่าที่คิด

๒) ข้อความสำหรับใช้ประชาสัมพันธ์

เรื่อง : เกิดอุบัติเหตุแล้วเปลี่ยนตัวคนขับ-หนีไปมา โทษหนักกว่าที่คิด

เมื่อมีอุบัติเหตุรถชนเกิดขึ้น ไม่ว่าจะมิได้มีผู้ได้รับบาดเจ็บหรือไม่ก็ตาม หากเจ้าหน้าที่ตรวจสอบพบ ภายหลังว่า ผู้ที่แสดงตัวเป็นผู้ขับขี่กับเจ้าหน้าที่ตำรวจเป็นคนละคนกับผู้ขับขี่ในขณะที่เกิดอุบัติเหตุ ซึ่งจากการตรวจสอบมักจะพบว่าเหตุที่มีการเปลี่ยนตัวคนขับมักจะมีเหตุมาจาก ผู้ขับขี่ไม่มีใบอนุญาตขับขี่ ผู้ขับขี่ ขับขี่ขณะเมาสุรา รถคันที่ขับขี่ทำประกันภัยประเภทรบชื่อคนขับหรืออาจเป็นผู้ที่มีชื่อเสียงไม่ยอมให้ตนเองตกเป็น ผู้ต้องหาจากการทำให้เกิดอุบัติเหตุ มีความผิดฐานแจ้งความเท็จต่อเจ้าพนักงาน ตามประมวลกฎหมายอาญา มาตรา ๑๓๗ ซึ่งบัญญัติไว้ว่า “ผู้ใดแจ้งข้อความอันเป็นเท็จแก่เจ้าพนักงาน ซึ่งอาจทำให้ผู้อื่นหรือ ประชาชนเสียหาย ต้องระวางโทษจำคุกไม่เกิน ๖ เดือน หรือปรับไม่เกิน ๑๐,๐๐๐ บาท หรือทั้งจำทั้งปรับ” และเป็นความผิด ตามประมวลกฎหมายอาญา มาตรา ๑๓๒ ซึ่งบัญญัติไว้ว่า “ผู้ใดแจ้งข้อความอันเป็นเท็จเกี่ยวกับความผิดอาญาแก่ พนักงานอัยการ ผู้ว่าคดี พนักงานสอบสวน หรือเจ้าพนักงานผู้มีอำนาจสืบสวนคดีอาญา ซึ่งอาจทำให้ผู้อื่นหรือ ประชาชนเสียหาย ต้องระวางโทษจำคุกไม่เกิน ๒ ปี หรือปรับไม่เกิน ๔๐,๐๐๐ บาท หรือทั้งจำทั้งปรับ” และยัง ต้องรับโทษในฐานะผู้ขับขี่ หากอุบัติเหตุดังกล่าวเกิดจากความประมาท หรือเกิดจากการขับขี่ขณะเมาสุรา เพราะถือเป็นการกระทำความผิดต่างกรรมต่างวาระกัน

ทั้งนี้ ประชาชนทั่วไปสามารถขอรับคำปรึกษาด้านกฎหมาย บริการด้านงานยุติธรรมต่าง ๆ หรือสอบถามข้อมูลเพิ่มเติมได้ที่

๑. สายด่วนยุติธรรม ๑๑๑๑ กด ๗๗ ฟรีตลอด ๒๔ ชั่วโมง

๒. จดหมาย : ตู้ไปรษณีย์ ๓ หลักสี่ กทม. ๑๐๒๑๐

๓. เว็บไซต์ : <https://www.moj.go.th/> และระบบให้บริการประชาชน <http://mind.moj.go.th>

๔. อีเมลล์ : complainingcenter@moj.go.th

๕. แอปพลิเคชันไลน์ Lind id : s.center๑๐

๖. เฟซบุ๊ก : ศูนย์บริการร่วมกระทรวงยุติธรรม และกระทรวงยุติธรรม Ministry Of Justice, Thailand

๗. แอปพลิเคชัน Justice Care : บริการรับเรื่องยุติธรรมสร้างสุข

๘. สำนักงานยุติธรรมจังหวัดทั่วประเทศ

๙. กองทุนยุติธรรม โทร. ๐๖๓-๒๖๙๗๐๕๖ หรือ Facebook: กองทุนยุติธรรม กระทรวงยุติธรรม



เมื่อมีอุบัติเหตุรถชนเกิดขึ้น ไม่ว่าจะมีส่วนใดได้รับบาดเจ็บหรือไม่ก็ตาม หากเจ้าหน้าที่ตรวจสอบพบภายหลังว่าผู้ที่แสดงตัวเป็นผู้ขับขี่กับเจ้าหน้าที่ตำรวจเป็นคนละคนกับผู้ที่ขับขี่ในขณะที่เกิดอุบัติเหตุซึ่งจากการตรวจสอบมักจะพบว่าเหตุที่มีการเปลี่ยนตัวคนขับ



มักจะมีเหตุมาจาก ผู้ขับขี่ไม่มีใบอนุญาตขับขี่ ผู้ขับขี่ขับขี่ขณะเมาสุรา รถคันที่ขับขี่ทำประกันภัยประเภทระบุชื่อคนขับ หรืออาจเป็นผู้ที่มีชื่อเสียงไม่ยอมให้ตนเองตกเป็นผู้ต้องหาจากการทำให้เกิดอุบัติเหตุ

มีความผิดฐานแจ้งความเท็จต่อเจ้าพนักงาน ตามประมวลกฎหมายอาญา มาตรา 137 ซึ่งบัญญัติไว้ว่า ผู้ใดแจ้งข้อความอันเป็นเท็จแก่เจ้าพนักงานซึ่งอาจทำให้ผู้อื่นหรือ ประชาชนเสียหาย

ต้องระวางโทษจำคุกไม่เกิน 6 เดือน หรือปรับไม่เกิน 10,000 บาท หรือทั้งจำทั้งปรับ



และเป็นความผิด ตามประมวลกฎหมายอาญา มาตรา 172 ซึ่งบัญญัติไว้ว่า ผู้ใดแจ้งข้อความอันเป็นเท็จเกี่ยวกับความผิดอาญาแก่พนักงานอัยการ ผู้ว่าคดี พนักงานสอบสวน หรือเจ้าพนักงานผู้มีอำนาจสืบสวนคดีอาญา ซึ่งอาจทำให้ผู้อื่นหรือประชาชนเสียหาย

ต้องระวางโทษจำคุกไม่เกิน 2 ปี หรือปรับไม่เกิน 40,000 บาท หรือทั้งจำทั้งปรับ และยังต้องรับโทษในฐานะผู้ขับขี่ หากอุบัติเหตุดังกล่าวเกิดจากความประมาทหรือเกิดจากการขับขี่ในขณะเมาสุรา เพราะถือเป็นการกระทำความผิดต่างกรรมต่างวาระกัน

ข้อมูลจาก : ประมวลกฎหมายอาญา มาตรา 137 มาตรา 172

จัดทำโดย กลุ่มงานประชาสัมพันธ์ กองกลาง สำนักงานปลัดกระทรวงยุติธรรม



ข้อมูลข่าวสารเพื่อสร้างการรับรู้สู่ชุมชน
ครั้งที่ ๗ / ๒๕๖๗ วันที่ กุมภาพันธ์ ๒๕๖๗

กระทรวง : กระทรวงสาธารณสุข

กรม / หน่วยงาน : กรมอนามัย

หน่วยงานเจ้าของเรื่อง : สำนักสารนิเทศ กระทรวงสาธารณสุข

ช่องทางการติดต่อ : กลุ่มภารกิจด้านข่าวและสื่อมวลชนสัมพันธ์ โทรศัพท์ : ๐ ๒๕๕๐ ๑๔๐๑ - ๒

๑) หัวข้อเรื่อง : ปริมาณน้ำตาลที่เหมาะสม หวานพอดี ๔ กรัม

๒) ข้อความสำหรับใช้ประชาสัมพันธ์

เรื่อง : ปริมาณน้ำตาลที่เหมาะสม หวานพอดี ๔ กรัม

หวานพอดี ๔ กรัม ปริมาณน้ำตาล เหมาะสมในเครื่องดื่ม ไม่ควรเกิน ๔ กรัม / ๑๐๐ มิลลิลิตร

๔ โรคฮิตเป็นแน่นอน หากมีการบริโภคน้ำตาลมากเกินไป

๑. โรคอ้วน

๒. โรคฟันผุ

๓. โรคเบาหวาน

๔. โรคความดันโลหิตสูง

ขอ หวานน้อย ทุกครั้งที่คุณสั่ง

ท่านสามารถ ติดตามสาระความรู้สุขภาพ เพิ่มเติมได้ที่ เว็บไซต์ AnamaiMedia

หรือ โทร. ๐ ๒๖๑๘ ๒๓๒๓



หวานพอดี 4 กรัม

ปริมาณน้ำตาล เหมาะสมในเครื่องดื่มไม่ควรเกิน 4 กรัม/100มิลลิลิตร



4 โรคฮิตเป็นแน่นอน หากมีการบริโภคน้ำตาลมากเกินไป



โรคอ้วน



โรคฟันผุ



โรคเบาหวาน



โรคความดันโลหิตสูง

ขอ “หวานน้อย” ทุกครั้งที่คุณสั่ง

สำนักโภชนาการ
กองส่งเสริมความรู้และสื่อสารสุขภาพ
กรมการแพทย์ 2567

สายด่วนกรมอนามัย
1 4 7 8
กรมอนามัยส่งเสริมสุขภาพคนไทย

ติดตามสาระความรู้สุขภาพ ได้ที่
AnamaiMedia
สื่อปลั๊กอินเดียวกรมอนามัย



ข้อมูลข่าวสารเพื่อสร้างการรับรู้สู่ชุมชน
ครั้งที่ ๗ / ๒๕๖๗ วันที่ กุมภาพันธ์ ๒๕๖๗

กระทรวง : กระทรวงสาธารณสุข

กรม / หน่วยงาน : กรมอนามัย

หน่วยงานเจ้าของเรื่อง : สำนักสารนิเทศ กระทรวงสาธารณสุข

ช่องทางการติดต่อ : กลุ่มภารกิจด้านข่าวและสื่อมวลชนสัมพันธ์ โทรศัพท์ : ๐ ๒๕๕๐ ๑๔๐๑ - ๒

๑) หัวข้อเรื่อง : มะเร็งต่อมลูกหมาก

๒) ข้อความสำหรับใช้ประชาสัมพันธ์

เรื่อง : มะเร็งต่อมลูกหมาก

มะเร็งต่อมลูกหมาก พบมากเป็นอันดับ ๔ ในเพศชาย และมีอัตราการผู้ป่วยรายใหม่เพิ่มสูงขึ้น
มะเร็งต่อมลูกหมากเกิดจากการเจริญเติบโตและแบ่งตัวที่ผิดปกติของเซลล์ต่อมลูกหมาก
จนกลายเป็นก้อนมะเร็ง

ปัจจัยเสี่ยง

ปัจจุบันยังไม่ทราบสาเหตุที่แน่ชัดของมะเร็งต่อมลูกหมาก แต่พบว่าอาจเกี่ยวข้องกับอายุ พบมาก
ในผู้ชายที่มีอายุ ๕๐ ปีขึ้นไป พันธุกรรม มีประวัติญาติสายตรงเคยเป็นมะเร็งต่อมลูกหมาก และเชื้อชาติ มักพบ
ในกลุ่มชายชาวแอฟริกัน - อเมริกัน

สัญญาณเตือน

มะเร็งต่อมลูกหมากในระยะเริ่มแรกอาจไม่แสดงอาการ แต่เมื่อมะเร็งเริ่มลุกลามมากขึ้น
อาจทำให้เกิดแรงกดทับบริเวณท่อปัสสาวะ เป็นสาเหตุให้ผู้ป่วยโรคมะเร็งต่อมลูกหมากมักมีปัญหาเกี่ยวกับการ
ถ่ายปัสสาวะ เช่น ปัสสาวะไม่ออกหรือปัสสาวะลำบาก ปัสสาวะไม่พุ่งหรือปัสสาวะหยุดเป็นช่วง ๆ
ปัสสาวะบ่อยโดยเฉพาะปัสสาวะบ่อยตอนกลางคืน รู้สึกปวดเมื่อปัสสาวะหรือหลังอสุจิ ปัสสาวะเป็นเลือด
อย่างไรก็ตาม อาการเหล่านี้อาจสัมพันธ์กับโรคต่อมลูกหมากโตได้อีกด้วย
ต่อมลูกหมากโต ไม่ใช่ปัจจัยเสี่ยงให้เกิดมะเร็งต่อมลูกหมาก แต่อาจมีอาการคล้ายกัน หากมี
อาการดังกล่าวควรปรึกษาแพทย์เพื่อตรวจวินิจฉัยให้ชัดเจน

การตรวจคัดกรองมะเร็งต่อมลูกหมาก

แนะนำผู้ชายอายุ ๕๐-๗๕ ปี ควรตรวจปีละครั้ง

- การเจาะเลือดเพื่อหาสารบ่งมะเร็งในต่อมลูกหมาก (Prostate-specific Antigen: PSA)

- การตรวจทางทวารหนัก แพทย์จะใช้นิ้วสอดเข้าไปในทวารหนักเพื่อตรวจคลำดูว่าพื้นผิว

รูปร่าง และขนาดของต่อมลูกหมากมีความผิดปกติใด ๆ หรือไม่

มีผู้ป่วยรายใหม่ วันละ ๑๐ คน หรือ ๓,๗๕๕ คนต่อปี

มีผู้เสียชีวิต วันละ ๔ คน หรือ ๑,๗๙๖ คนต่อปี

ท่านสามารถ ติดตามสาระความรู้สุขภาพ เพิ่มเติมได้ที่ เว็บไซต์ AnamaiMedia

หรือ โทร. ๐ ๒๖๑๘ ๒๓๒๓

มะเร็งต่อมลูกหมาก

พบมากเป็นอันดับ 4 ในเพศชาย และมีอัตราผู้ป่วยรายใหม่เพิ่มสูงขึ้น



มะเร็งต่อมลูกหมาก เกิดจากการเจริญเติบโตและแบ่งตัวที่ผิดปกติของเซลล์ต่อมลูกหมาก จนกลายเป็นก้อนมะเร็ง

ปัจจัยเสี่ยง

ปัจจุบันยังไม่ทราบสาเหตุที่แน่ชัดของมะเร็งต่อมลูกหมาก แต่พบว่าอาจเกี่ยวข้องกับ

อายุ



พบมากในผู้ชายที่มีอายุ 50 ปีขึ้นไป

พันธุกรรม



มีประวัติญาติสายตรงเคยเป็นมะเร็งต่อมลูกหมาก

เชื้อชาติ



มักพบในกลุ่มชายชาวแอฟริกัน-อเมริกัน

สัญญาณเตือน

มะเร็งต่อมลูกหมากในระยะเริ่มแรกอาจไม่แสดงอาการแต่เมื่อมะเร็งเริ่มลุกลามมากขึ้น อาจทำให้เกิดแรงกดดันบนบริเวณท่อปัสสาวะ เป็นสาเหตุให้ผู้ป่วยโรคมะเร็งต่อมลูกหมากมักมีปัญหาเกี่ยวกับการถ่ายปัสสาวะ เช่น

- ปัสสาวะไม่ออกหรือปัสสาวะลำบาก
- ปัสสาวะไม่พุ่งหรือปัสสาวะหยุดเป็นช่วงๆ
- ปัสสาวะบ่อยโดยเฉพาะปัสสาวะบ่อยตอนกลางคืน
- รู้สึกปวดเมื่อปัสสาวะหรือหลังอสุจิ
- ปัสสาวะเป็นเลือด

อย่างไรก็ตาม **อาการเหล่านี้อาจสัมพันธ์กับโรคต่อมลูกหมากโตได้อีกด้วย**

ต่อมลูกหมากโต ไม่ใช่ปัจจัยเสี่ยงให้เกิดมะเร็งต่อมลูกหมาก แต่อาจมีอาการคล้ายกัน หากมีอาการดังกล่าวควรปรึกษาแพทย์เพื่อตรวจวินิจฉัยให้ชัดเจน



มีผู้ป่วยรายใหม่ วันละ 10 คน หรือ 3,755 คนต่อปี

Cancer in Thailand Vol.X (2016-2018) สถาบันมะเร็งแห่งชาติ กรมการแพทย์ กระทรวงสาธารณสุข

การตรวจคัดกรองมะเร็งต่อมลูกหมาก

แนะนำผู้ชายอายุ 50-75 ปี ควรตรวจปีละครั้ง

- การเจาะเลือดเพื่อหาสารบ่งชี้มะเร็งในต่อมลูกหมาก (Prostate-specific Antigen: PSA)
- การตรวจทางทวารหนัก แพทย์จะใช้นิ้วสอดเข้าไปในทวารหนัก เพื่อตรวจคัดดูว่าพื้นผิวรูปร่าง และขนาดของต่อมลูกหมาก มีความผิดปกติใด ๆ หรือไม่



มีผู้เสียชีวิต วันละ 4 คน หรือ 1,796 คนต่อปี

สถิติสาธารณสุข ปี 2565 กองยุทธศาสตร์และแผนงาน สำนักงานปลัดกระทรวงสาธารณสุข

"รู้สู้มะเร็ง"

รู้ สัญญาณเตือนการเกิดโรค ปัจจัยเสี่ยงและวิธีหลีกเลี่ยงโรคมะเร็ง

สู้ เมื่อต้องเผชิญโรคมะเร็ง

มะเร็ง รู้เร็ว รักษาทัน ป้องกันได้

update กุมภาพันธ์ 2567



ข้อมูลข่าวสารเพื่อสร้างการรับรู้สู่ชุมชน
ครั้งที่ ๗ / ๒๕๖๗ วันที่ กุมภาพันธ์ ๒๕๖๗

กระทรวง : กระทรวงการคลัง

กรม / หน่วยงาน : กองทุนการออมแห่งชาติ

หน่วยงานเจ้าของเรื่อง : กองทุนการออมแห่งชาติ

ช่องทางการติดต่อ : กองทุนการออมแห่งชาติ โทร. สายด่วน เงินออม ๐ ๒๐๔๙ ๙๐๐๐

๑) หัวข้อเรื่อง : อาชีพอิสระมีเฮ แก่ตัวไป มีสิทธิ์ได้บำนาญ

๒) ชื่อความสำหรับใช้ประชาสัมพันธ์

เรื่อง : อาชีพอิสระมีเฮ แก่ตัวไป มีสิทธิ์ได้บำนาญ

“อาชีพอิสระมีเฮ แก่ตัวไป มีสิทธิ์ได้บำนาญ” ไม่อยากเสียสิทธิ์สมัครเลย!!

เริ่มออมวันนี้เพียง ๕๐ บาท/เดือน สูงสุด ๓๐,๐๐๐ บาท/ปี พร้อมรับเงินสมทบจากรัฐบาล สูงสุด ๑,๘๐๐ บาท/ปี เงินที่ออมนำไปลดหย่อนภาษีประจำปีได้อีกด้วย เมื่อออมต่อเนื่องอายุครบ ๖๐ ปี มีสิทธิ์รับบำนาญตลอดชีวิต เช็คลิขสิทธิ์พร้อมสมัครได้เลยที่ไลน์ กอช. : @nsf.th และแอป กอช.

รับชมคลิปวิดีโอได้ที่ <https://www.youtube.com/watch?v=4jDuxDLXEfo>

คุณออม รัฐช่วยออม คุณได้บำนาญ

ติดต่อสอบถามข้อมูลเพิ่มเติมที่ไลน์ กอช. และสายด่วนเงินออม ๐ ๒๐๔๙ ๙๐๐๐

คลิปวิดีโอ อาชีพอิสระมีเฮ แก่ตัวไป มีสิทธิ์ได้บำนาญ

<https://youtu.be/5xHOQTfMnbU?si=LKeS3pbDCwKKSjLB>

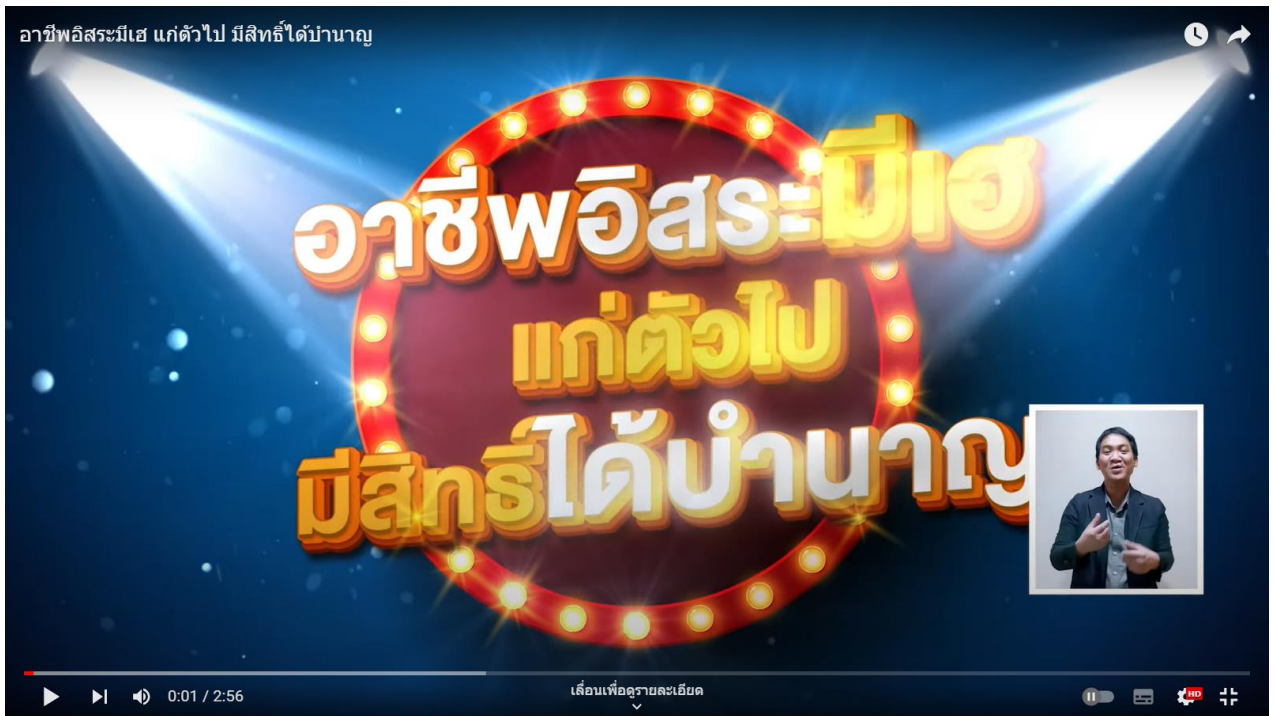



ข้อมูลข่าวสารเพื่อสร้างการรับรู้สู่ชุมชน ครั้งที่ ๘/๒๕๖๗

ลำดับ	เรื่อง	หน่วยงาน	เอกสารประกอบ
มาตรการด้านการสร้างความสามารถในการแข่งขัน			
๑.	เลือกที่ปักไม่ระวัง มีหวังพังทั้งทวีป!	สำนักนายกรัฐมนตรี	อินโฟกราฟิกส์ ๑ ชุด
มาตรการด้านการพัฒนาและเสริมสร้างศักยภาพทรัพยากรมนุษย์			
๒.	คำเตือน!! เกษตรกรเจ้าของพื้นที่ หากพบการเผาในพื้นที่การเกษตรของท่าน “จะเสียสิทธิและมีความผิดอะไรบ้าง”	กระทรวงเกษตรและสหกรณ์	อินโฟกราฟิกส์ ๑ ชุด
๓.	ตะคริว ภาวะที่ผู้สูงอายุควรระวัง	กระทรวงสาธารณสุข	อินโฟกราฟิกส์ ๑ ชุด
๔.	วิธีการรับมือหลังหลวมตัวใช้แอปฯ กู้เงินเถื่อน	กระทรวงดิจิทัลเพื่อเศรษฐกิจและสังคม	อินโฟกราฟิกส์ ๑ ชุด
๕.	กรมการขนส่งทางบกเตือน ประชาชนที่ต้องการซื้อขายรถมือสอง!!!	กระทรวงคมนาคม	อินโฟกราฟิกส์ ๑ ชุด
๖.	ปก.แนะนำหมอกควัน ผุ่น PM๒.๕ ภัยใกล้ตัวที่ป้องกันได้	กระทรวงมหาดไทย	อินโฟกราฟิกส์ ๑ ชุด
๗.	ใช้มือถือขณะขับรถ ฝ่าฝืนถูกปรับ	กระทรวงยุติธรรม	อินโฟกราฟิกส์ ๑ ชุด
๘.	ปิดทองอกทุกเดือนส่งผลเสียอย่างไร?	กระทรวงสาธารณสุข	อินโฟกราฟิกส์ ๑ ชุด
๙.	ผลิตภัณฑ์ถั่วเหลืองกับสตรีวัยทอง	กระทรวงสาธารณสุข	อินโฟกราฟิกส์ ๑ ชุด
มาตรการด้านการสร้างโอกาสและความเสมอภาคทางสังคม			
๑๐.	มีหนี้หลายก้อน เริ่มแก้ได้เลยตามนี้ !	กระทรวงการคลัง	อินโฟกราฟิกส์ ๑ ชุด
มาตรการด้านการเติบโตบนคุณภาพชีวิตที่เป็นมิตรต่อสิ่งแวดล้อม			
๑๑.	โคก หนอง นา ไม้ ๕ ระดับ	กระทรวงมหาดไทย	อินโฟกราฟิกส์ ๑ ชุด

๑. ข้อมูลดังกล่าวเป็นข้อมูลเพื่อการสร้างการรับรู้ที่มาจากทุกกระทรวงตามบันทึกข้อตกลงความร่วมมือการบูรณาการเสริมสร้างการรับรู้สู่ชุมชน จังหวัดสามารถหาข้อมูลเพิ่มเติมหรือขยายความข้อมูลที่ใช้เฉพาะพื้นที่ได้ตามความถูกต้องและเหมาะสม
๒. ให้จังหวัดนำข้อมูลเพื่อสร้างการรับรู้ตามแนวทางที่กำหนด ตามหนังสือกระทรวงมหาดไทย ด่วนที่สุด ที่ มท ๐๒๐๖.๒/ว ๑๔๔๙ ลงวันที่ ๕ มีนาคม ๒๕๖๒ เรื่อง แนวทางการสร้างการรับรู้สู่ชุมชน
๓. จังหวัดสามารถดาวน์โหลดข้อมูลข่าวสารเพื่อสร้างการรับรู้สู่ชุมชนได้ที่ ช่องทางไลน์ (Line) กลุ่ม “ข้อมูลข่าวสารเพื่อสร้างการรับรู้” และเว็บไซต์กองสารนิเทศ สป. หัวข้อ “การสร้างการรับรู้สู่ชุมชน”
๔. ขอความอนุเคราะห์ตอบแบบสอบถาม “การรับรู้ข้อมูลข่าวสารการประชาสัมพันธ์ของกระทรวงมหาดไทย” ทาง <https://forms.gle/HpCH๑FdckGPmxfi๓๖> หรือ Scan QR Code ด้านล่าง



QR Code

ข้อมูลข่าวสารเพื่อสร้างการรับรู้สู่ชุมชน
ครั้งที่ ๘ / ๒๕๖๗ วันที่ กุมภาพันธ์ ๒๕๖๗

กระทรวง : สำนักนายกรัฐมนตรี

กรม / หน่วยงาน : สำนักงานคณะกรรมการคุ้มครองผู้บริโภค

หน่วยงานเจ้าของเรื่อง : ฝ่ายเผยแพร่วิชาการและพัฒนาเครือข่ายฯ

ช่องทางการติดต่อ : สำนักงานคณะกรรมการคุ้มครองผู้บริโภค โทรสายด่วน สคบ. ๑๑๖๖

๑) หัวข้อเรื่อง : เลือกที่พักไม่ระวัง มีหวังพังทั้งทริป!

๒) ข้อความสำหรับใช้ประชาสัมพันธ์

เรื่อง : เลือกที่พักไม่ระวัง มีหวังพังทั้งทริป!

ระวังมีจฉาชีพ รู้ไว้ไม่โดนหลอก เช็คให้ชัวร์...ก่อนโอน

- จองผ่านช่องทางที่น่าเชื่อถือ เช่น Agoda, Booking.com, Traveloka หรือเว็บไซต์ทางการ
ของที่พักโดยตรง

- เพจปลอมมักจะเป็นการเลียนแบบ แอบอ้างชื่อที่คล้ายจริง ตัวสะกดต่างกันเล็กน้อย
ผู้ติดตามน้อยกว่าเพจจริง

- สอบถามก่อนโอนเงิน เช็คเพจที่พักถูกต้องหรือไม่ เลขบัญชีถูกต้องหรือไม่

- เลียงโอนเงินไปยังบัญชีบุคคล บัญชีที่รับโอนควรเป็นบัญชีชื่อที่พัก หรือชื่อบริษัท

- ราคาถูกเกินไป อ้างว่าหลุดจอง โปรสุคทำย

หากผู้บริโภคถูกเอารัดเอาเปรียบหรือไม่ได้รับความเป็นธรรมจากการซื้อสินค้าหรือบริการ
สามารถแจ้งเรื่องร้องเรียนได้ที่ สายด่วน สคบ. ๑๑๖๖ หรือระบบร้องทุกข์ออนไลน์ หรือต่างจังหวัดร้องเรียน
ได้ที่ศูนย์ดำรงธรรมทุกจังหวัด

หากได้รับความเสียหายจากการหลอกขายสินค้าและบริการออนไลน์ หรือปัญหาภัยออนไลน์
ต่าง ๆ สามารถแจ้งได้ที่ สายด่วน AOC ๑๔๔๑

สอบถามรายละเอียดเพิ่มเติมได้ที่ สำนักงานคณะกรรมการคุ้มครองผู้บริโภค โทรสายด่วน สคบ. ๑๑๖๖

เลือกที่พักไม่ระวัง

มีหวังพังทั้งทริป!



เช็คให้ชัวร์...ก่อนโอน

จองผ่านช่องทางที่น่าเชื่อถือ

เช่น Agoda, Booking.com, Traveloka หรือเว็บไซต์ทางการของที่พักโดยตรง



ระวังมิจฉาชีพ



เพจปลอม ❌



เพจจริง ✅

เพจปลอมมักจะเป็นการเลียนแบบ

แอมบิจชื่อที่คล้ายจริง , ตัวสะกดต่างกันเล็กน้อย ผู้ติดตามน้อยกว่าเพจจริง

สอบถามก่อนโอนเงิน

เช็คเพจที่ฝากถูกต้องหรือไม่, เลขบัญชีถูกต้องหรือไม่

เลี้ยงโอนเงินไปยังบัญชีบุคคล

บัญชีที่รับโอนควรเป็นบัญชีชื่อที่พัก ชื่อบริษัท

ราคาถูกเกินไป

อ้างว่าหลุดจอง โปรสุดท้าย

รู้ไว้ไม่ใช้โดนหลอก

หากได้รับความเสียหายจากการลอกขยาสินค้าและบริการออนไลน์ หรือปัญหาภัยออนไลน์ต่าง ๆ สามารถแจ้งได้ที่สายด่วน AOC 1441

หากผู้บริโภคถูกเอารัดเอาเปรียบหรือไม่ได้รับความเป็นธรรมจากการซื้อสินค้าหรือบริการ สามารถแจ้งเรื่องร้องเรียนได้ที่ สายด่วน สคบ. 1166 หรือระบบร้องทุกข์ออนไลน์ หรือต่างจังหวัดร้องเรียนได้ที่ศูนย์ดำรงธรรมทุกจังหวัด



ระบบร้องเรียนออนไลน์



ฝ่ายเผยแพร่วิชาการและพัฒนาเครือข่ายฯ สำนักงานคณะกรรมการคุ้มครองผู้บริโภค

ข้อมูลข่าวสารเพื่อสร้างการรับรู้สู่ชุมชน
ครั้งที่ ๘ / ๒๕๖๗ วันที่ กุมภาพันธ์ ๒๕๖๗

กระทรวง : กระทรวงเกษตรและสหกรณ์

กรม / หน่วยงาน : กรมส่งเสริมการเกษตร

หน่วยงานเจ้าของเรื่อง : กรมส่งเสริมการเกษตร

ช่องทางการติดต่อ : กรมส่งเสริมการเกษตร โทร. ๐ ๒๙๕๕ ๑๖๔๑

- ๑) หัวข้อเรื่อง : คำเตือน!! เกษตรกรเจ้าของพื้นที่ หากพบการเผาในพื้นที่การเกษตรของท่าน “จะเสียสิทธิและมีความผิดอะไรบ้าง”
- ๒) ข้อความสำหรับใช้ประชาสัมพันธ์

**เรื่อง : คำเตือน!! เกษตรกรเจ้าของพื้นที่
หากพบการเผาในพื้นที่การเกษตรของท่าน “จะเสียสิทธิและมีความผิดอะไรบ้าง”**

มีความผิดทางอาญา

มีความผิดทางอาญา มาตรา ๒๒๐ (แก้ไขเพิ่มเติม พ.ศ. ๒๕๖๐) ต้องระวางโทษจำคุกไม่เกิน ๗ ปี และปรับไม่เกิน ๑๔๐,๐๐๐ บาท หากการกระทำความผิดเป็นเหตุให้เกิดเพลิงไหม้แก่ทรัพย์สินตามที่ระบุไว้ในมาตรา ๒๑๘ ผู้กระทำความผิดต้องระวางโทษดังที่บัญญัติไว้ ในมาตรา ๒๑๘ ซึ่งโทษรุนแรงกว่า

มีความผิด พ.ร.บ. การสาธารณสุข

มีความผิด พ.ร.บ. การสาธารณสุข พ.ศ. ๒๕๓๕ มาตรา ๒๕ มาตรา ๒๗ มาตรา ๒๘ และ มาตรา ๗๔ ผู้ใดไม่ปฏิบัติตามเจ้าพนักงานท้องถิ่น ต้องระวางโทษจำคุกไม่เกิน ๓ เดือน หรือปรับไม่เกิน ๒๕,๐๐๐ บาท หรือทั้งจำทั้งปรับ

อาจกระทบต่อสิทธิที่จะได้รับจากภาครัฐ

การเผาในพื้นที่การเกษตรอาจกระทบต่อสิทธิที่จะได้รับความช่วยเหลือจากโครงการของภาครัฐ ประจำปี ๒๕๖๗ และอาจถูกระงับการนำข้อมูลทะเบียนเกษตรกรไปใช้รับความช่วยเหลือและบริการจากโครงการหรือมาตรการของภาครัฐ (อยู่ระหว่างกระทรวงทรัพยากรธรรมชาติและสิ่งแวดล้อม นำเสนอต่อคณะกรรมการสิ่งแวดล้อมแห่งชาติ และนำกราบเรียน นายกรัฐมนตรีพิจารณา ตามมติที่ประชุม คณะอนุกรรมการอำนวยการเพื่อการจัดการปัญหามลพิษทางอากาศครั้งที่ ๑/๒๕๖๗ ซึ่งดำเนินการเป็นไปตาม คำพิพากษาศาลปกครองเชียงใหม่ ฉบับลงวันที่ ๑๙ มกราคม ๒๕๖๗)

เกษตรกรไทยร่วมใจ หยุดเผาในพื้นที่การเกษตรอย่างยั่งยืน

สามารถติดตามมาตรการที่เกี่ยวข้องและศึกษาข้อมูลการนำเศษวัสดุเหลือใช้ทางการเกษตร

ไปใช้ประโยชน์เพิ่มมูลค่าได้ที่ Facebook กรมส่งเสริมการเกษตร

สอบถามรายละเอียดเพิ่มเติมได้ที่ กรมส่งเสริมการเกษตร โทร. ๐ ๒๙๕๕ ๑๖๔๑

เกษตรกรไทยร่วมใจ หยุดเผาในพื้นที่การเกษตรอย่างยั่งยืน



คำเตือน!! เกษตรกรเจ้าของพื้นที่



หากพบการเผาในพื้นที่การเกษตรของท่าน

"จะเสียสิทธิและมีความผิดอะไรบ้าง"



มีความผิดทางอาญา

มีความผิดทางอาญา มาตรา 220 (แก้ไขเพิ่มเติม พ.ศ. 2560) ต้องระวางโทษจำคุกไม่เกิน 7 ปี และปรับไม่เกิน 140,000 บาท หากการกระทำความผิดเป็นเหตุให้เกิดเพลิงไหม้แก่ทรัพย์สินตามที่ระบุไว้ในมาตรา 218 ผู้กระทำความผิดต้องระวางโทษดังที่บัญญัติไว้ในมาตรา 218" ซึ่งโทษรุนแรงกว่า



มีความผิด พ.ร.บ. การสาธารณสุข

มีความผิด พ.ร.บ. การสาธารณสุข พ.ศ. 2535 มาตรา 25 มาตรา 27 มาตรา 28 และมาตรา 74 ผู้ใดไม่ปฏิบัติตามเจ้าพนักงานท้องถิ่น ต้องระวางโทษจำคุกไม่เกิน 3 เดือน หรือปรับไม่เกิน 25,000 บาท หรือทั้งจำทั้งปรับ



อาจกระทบต่อสิทธิที่จะได้รับจากภาครัฐ

การเผาในพื้นที่การเกษตรอาจกระทบต่อสิทธิที่จะได้รับความช่วยเหลือจากโครงการของภาครัฐ ประจำปี 2567 และอาจถูกระงับการนำข้อมูลทะเบียนเกษตรกรไปใช้รับความช่วยเหลือและบริการจากโครงการหรือมาตรการของภาครัฐ*

**ทั้งนี้ สามารถติดตามมาตรการที่เกี่ยวข้องและศึกษาข้อมูล
การนำเศษวัสดุเหลือใช้ทางการเกษตรไปใช้ประโยชน์เพิ่มมูลค่า
ได้ที่ FACEBOOK กรมส่งเสริมการเกษตร**

*อยู่ระหว่างกระทรวงทรัพยากรธรรมชาติและสิ่งแวดล้อม นำเสนอต่อคณะกรรมการสิ่งแวดล้อมแห่งชาติ และนำกราบเรียนนายกรัฐมนตรีพิจารณา ตามมติที่ประชุมคณะกรรมการอำนวยการเพื่อการจัดการปัญหามลพิษทางอากาศครั้งที่ 1/2567 ซึ่งดำเนินการเป็นไปตามคำพิพากษาศาลปกครองเชียงใหม่ ฉบับลงวันที่ 19 มกราคม 2567



กรมส่งเสริมการเกษตร



ข้อมูลข่าวสารเพื่อสร้างการรับรู้สู่ชุมชน
ครั้งที่ ๘ / ๒๕๖๗ วันที่ กุมภาพันธ์ ๒๕๖๗

กระทรวง : กระทรวงสาธารณสุข

กรม / หน่วยงาน : กรมการแพทย์

หน่วยงานเจ้าของเรื่อง : กรมการแพทย์

ช่องทางการติดต่อ : กรมการแพทย์ โทร. ๐ ๒๕๕๐ ๖๐๐๐

๑) หัวข้อเรื่อง : ตะคริว ภาวะที่ผู้สูงอายุควรระวัง

๒) ข้อความสำหรับใช้ประชาสัมพันธ์

เรื่อง : ตะคริว ภาวะที่ผู้สูงอายุควรระวัง

ภาวะตะคริวสามารถเกิดได้กับคนทุกเพศทุกวัยและมักจะเกิดในผู้สูงอายุมากกว่ากลุ่มวัยอื่น เพราะผู้สูงอายุส่วนใหญ่มักจะมีปัญหาการสูญเสียมวลกล้ามเนื้อ และประสิทธิภาพการทำงานของกล้ามเนื้อในผู้สูงอายุส่วนหนึ่งจะลดลง และเกิดการอ่อนล้าได้ง่าย โดยปกติตะคริวไม่อันตราย เว้นแต่ก่อให้เกิดอาการปวดนานเป็นชั่วโมง และส่งผลให้ขยับเขยื้อนได้ลำบากในสถานการณ์ที่ไม่เหมาะสม เช่น เกิดตะคริวขณะว่ายน้ำหรือกำลังปีนบันได นอกจากนี้การเป็นตะคริวบ่อย หรือบริเวณที่เป็นมีลักษณะบวมแดง หรือผิวหนังเปลี่ยนสี แนะนำให้ไปพบแพทย์ เพราะอาจเป็นสัญญาณของการเกิดโรคอื่น ๆ ได้

ตะคริว เกิดจากการหดตัวของกล้ามเนื้อกะทันหัน พบได้บ่อยในกล้ามเนื้อขา ซึ่งปัจจัยที่ทำให้เกิดได้นั้นมีหลายสาเหตุ ได้แก่

๑. การใช้กล้ามเนื้อนั้น ๆ มากเกินไป ร่วมกับการยืดกล้ามเนื้อหลังออกกำลังกายไม่เพียงพอ
๒. ยาบางตัว เช่น ยาไขมัน (กลุ่ม Statin) ยาขับปัสสาวะ ยาลดความดัน ยาขยายหลอดเลือด เป็นต้น
๓. โรคบางอย่างหรือภาวะบางอย่างของร่างกาย เช่น โรคไต โรคพาร์กินสัน ไทรอยด์ น้ำตาลต่ำ ต่อมแอลกอฮอล์เรื้อรัง ระดับเกลือแร่บางอย่างในร่างกายต่ำ ร่างกายขาดน้ำ ภาวะเครียด หรือเส้นประสาททำงานผิดปกติ เป็นต้น

๔. การไหลเวียนของเลือดบกพร่อง เช่น ภาวะเส้นเลือดตีตัน หรือการบีบตัวของหัวใจไม่ดี

๕. การทำงานของเซลล์ประสาททำงานผิดปกติ

เมื่อผู้สูงอายุเป็นตะคริวควรปฏิบัติตัว ดังนี้

๑. พักการเคลื่อนไหวกล้ามเนื้อส่วนนั้น

๒. ยืดเหยียดกล้ามเนื้อส่วนที่เป็นตะคริวอย่างช้า ๆ

๓. นวดบริเวณกล้ามเนื้อที่เป็นตะคริวเบา ๆ เพื่อให้กล้ามเนื้อคลายตัว

๔. หากกล้ามเนื้อเกิดการหดเกร็งมากอาจใช้น้ำอุ่นหรือถุงอุ่นประคบ

๕. หากตะคริวลดลงแต่ยังคงมีอาการปวด อาจใช้ยาแก้ปวดเพื่อบรรเทาอาการ

๖. หากพบว่าเป็นตะคริวบ่อย หรือทำให้รบกวนการนอนหรือนอนไม่หลับควรปรึกษาแพทย์

วิธีป้องกันการเกิดตะคริวในผู้สูงอายุ

๑. หากไม่มีข้อห้ามหรือโดนจำกัดการดื่มน้ำ ให้ดื่มน้ำประมาณ ๒ - ๓ ลิตร/วัน
๒. ก่อนเข้านอนสามารถออกกำลังกายกล้ามเนื้อขาโดยการปั่นจักรยานอยู่กับที่เบา ๆ ประมาณ ๒ - ๓ นาที เพื่อคลายและยืดเหยียดกล้ามเนื้อ
๓. จิบเครื่องดื่มเกลือแร่ก่อนและหลังออกกำลังกาย
๔. ออกกำลังกายอย่างสม่ำเสมอ เพื่อเพิ่มความแข็งแรง ความยืดหยุ่น และความทนทานของกล้ามเนื้อ โดยเลือกรูปแบบการออกกำลังกายที่มีแรงกระแทกต่ำและมีการเคลื่อนไหวไม่เร็วมากซึ่งเหมาะกับผู้สูงอายุ
๕. ยืดเหยียดกล้ามเนื้อเป็นประจำ โดยเฉพาะก่อนและหลังออกกำลังกาย
๖. พักผ่อนให้เพียงพอ และรับประทานอาหารให้ครบ ๕ หมู่ โดยเฉพาะอาหารที่มีแร่ธาตุโพแทสเซียม ได้แก่กล้วย ส้ม แคลเซียม ได้แก่ นม ปลาตัวเล็ก ๆ ที่รับประทานทั้งก้างได้ อาหารที่มีวิตามินอี เช่น ถั่ว น้ำมันพืช วิตามินบี ๑๒ เช่น อาหารประเภทปลาและไข่ในม้วนเย็น
๗. หลีกเลี้ยงอากาศเย็น และขณะนอนหลับควรให้บริเวณขาและเท้าอบอุ่นอยู่เสมอด้วยการห่มผ้าหรือสวมถุงเท้า
๘. หาหมอนรองปลายเท้าขณะหลับ
๙. เลือกรองเท้าที่เหมาะสม เพื่อช่วยลดการทำงานของกล้ามเนื้อน่องและฝ่าเท้าในช่วงกลางวัน
๑๐. หากกินยาแล้วมีอาการเป็นตะคริวซึ่งก่อนหน้านี้ไม่เคยเป็นควรปรึกษาแพทย์เพิ่มเติม

สอบถามรายละเอียดเพิ่มเติมได้ที่

กรมการแพทย์ โทร. ๐ ๒๕๕๐ ๖๐๐๐



ตะคริว ภาวะที่ผู้สูงอายุควรระวัง



เนื่องจากผู้สูงอายุส่วนใหญ่จะมีปัญหาการสูญเสียมวลกล้ามเนื้อ และประสิทธิภาพการทำงานของกล้ามเนื้อส่วนหนึ่ง จะลดลงเกิดการอ่อนล้าได้ง่าย โดยปกติตะคริวไม่อันตราย เว้นแต่ก่อให้เกิดอาการปวดนานเป็นชั่วโมง และส่งผลให้ขยับเขยื้อนได้ลำบากในสถานการณ์ที่ไม่เหมาะสม เช่น เกิดตะคริวขณะว่ายน้ำหรือกำลังปั่นบันได นอกจากนี้การเป็นตะคริวบ่อย หรือบริเวณที่เป็นมีลักษณะบวมแดง ผิวหนังเปลี่ยนสี แนะนำให้ไปพบแพทย์ อาจเป็นสัญญาณของการเกิดโรคอื่น ๆ ได้



ใช้งานกล้ามเนื้อมากเกินไป ยึดกล้ามเนื้อหลังออกกำลังกายไม่เพียงพอ



การใช้ยาบางตัว ยาไขมัน ยาขับปัสสาวะ ยาลดความดัน



โรค หรือภาวะบางอย่างของร่างกาย โรคไต พาร์กินสัน



การไหลเวียนของเลือดบกพร่อง



การทำงานของเซลล์ประสาทผิดปกติ

* หากกินยาแล้วมีอาการเป็นตะคริวซึ่งก่อนหน้านี้ไม่เคยเป็นควรปรึกษาแพทย์เพิ่มเติม

วิธีป้องกันตะคริวในผู้สูงอายุ



ดื่มน้ำวันละ 2-3 ลิตร



พักผ่อนให้เพียงพอ



หาหมอนรองปลายเท้า



ยืดเหยียดกล้ามเนื้อเป็นประจำ



เลือกรองเท้าที่เหมาะสม



จิมเครื่องดื่มหอแร่ก่อนและหลังออกกำลังกาย



ออกกำลังกายกล้ามเนื้อขาเบา ๆ



ทำร่างกายให้อบอุ่นอยู่เสมอ

ข้อมูลข่าวสารเพื่อสร้างการรับรู้สู่ชุมชน
ครั้งที่ ๘ / ๒๕๖๗ วันที่ กุมภาพันธ์ ๒๕๖๗

กระทรวง : กระทรวงดิจิทัลเพื่อเศรษฐกิจและสังคม

กรม / หน่วยงาน : ศูนย์ต่อต้านข่าวปลอม ประเทศไทย

หน่วยงานเจ้าของเรื่อง : ศูนย์ต่อต้านข่าวปลอม ประเทศไทย

ช่องทางการติดต่อ : ศูนย์ต่อต้านข่าวปลอม ประเทศไทย โทร. สายด่วน ๑๑๑๑ ต่อ ๘๗

๑) หัวข้อเรื่อง : วิธีการรับมือหลังหลวมตัวใช้แอปฯ กู้เงินเถื่อน

๒) ข้อความสำหรับใช้ประชาสัมพันธ์

เรื่อง : วิธีการรับมือหลังหลวมตัวใช้แอปฯ กู้เงินเถื่อน

จากพิษโควิดที่ส่งผลให้ประชาชนหลายรายประสบปัญหาทางการเงิน จึงมีแอปฯ กู้เงินออกมามากมาย ทั้งที่ถูกกฎหมายและแอปฯ เถื่อน ในช่วงที่ผ่านมามีผู้ที่ได้รับความเสียหายจากแอปฯ กู้เงินเถื่อนหลายราย หากหลงเชื่อและตกเป็นเหยื่อ ขอให้ตั้งสติและใช้วิธีการรับมือ ดังนี้

- มีสติตอนถูกทวงเงิน ตามกฎหมายเจ้าหน้าที่สามารถทวงหนี้ได้ไม่เกินวันละ ๑ ครั้ง ในวันจันทร์ - ศุกร์ ตั้งแต่เวลา ๐๘.๐๐ - ๒๐.๐๐ น. ส่วนวันเสาร์ อาทิตย์ และวันหยุดราชการจะทวงหนี้ได้ในเวลา ๐๘.๐๐ - ๑๘.๐๐ น. โดยเจ้าหน้าที่ห้ามพุดจาคุกหมิ่น ข่มขู่ หรือประจานลูกหนี้

- หลีกเลี่ยงการเปิดอ่านข้อความหรือรับโทรศัพท์จากแอปฯ กู้เงินเถื่อนที่มาทวงหนี้

- หยุดก่อหนี้เพิ่ม และติดต่อสายด่วนฯ แก่หนี้ ๑๒๑๓ หรือสายด่วนฯ ชะหนี้ ๑๔๔๓

- เตือนภัยผ่านโซเชียลมีเดียให้กับคนรู้จัก เล่าความจริงและรูปแบบการกระทำของมิฉฉาชีพ

- แจ้งสายด่วน ๑๔๔๑ หากถูกปลอมแปลงหรือขโมยข้อมูลออนไลน์

- ติดตามข่าวสารและเข้าร่วมโครงการใกล้เคียงหน้าที่ภาครัฐจัดขึ้น

- ทำบัตรประชาชนใหม่ เพื่อป้องกันมิฉฉาชีพนำบัตรใบเดิมไปแอบอ้างทำธุรกรรมต่าง ๆ

- รวบรวมหลักฐาน รายการเดินบัญชี (Statement) ที่กู้เงินออนไลน์ ชื่อและหน้าแอปฯ กู้เงินเถื่อน

หลักฐานการ Chat ไปแจ้งความที่สถานีตำรวจ

สอบถามรายละเอียดเพิ่มเติมได้ที่

ศูนย์ต่อต้านข่าวปลอม ประเทศไทย โทร. สายด่วน ๑๑๑๑ ต่อ ๘๗



วิธีการรับมือหลังหลวมตัว ใช้แอปฯ คุ้มเงินเตือน

- มีสติตอนถูกทวงเงิน
- หลีกเลี่ยงการเปิดอ่านข้อความ
- หยุดท่อนี้เพิ่ม
- เตือนภัยคนรอบข้าง
- แจ้งสายด่วน 1441 หากถูกขโมยหรือปลอมแปลงข้อมูล
- ติดตามข่าวสารและเข้าร่วมโครงการใกล้เคียงหน้าที่ภาครัฐจัดขึ้น
- ทำบัตรประชาชนใหม่เพื่อป้องกันการนำไปแอบอ้าง
- รวบรวมหลักฐานไปแจ้งความดำเนินคดี

ที่มา : สภาก่อตั้งกรมรองผู้บริโภคร

Anti-Fake News Center Thailand ศูนย์ต่อต้านข่าวปลอม ประเทศไทย
Copyright © 2024, Anti-Fake News Center Thailand , All rights reserved



ข้อมูลข่าวสารเพื่อสร้างการรับรู้สู่ชุมชน
ครั้งที่ ๘ / ๒๕๖๗ วันที่ กุมภาพันธ์ ๒๕๖๗

กระทรวง : กระทรวงคมนาคม

กรม / หน่วยงาน : กรมการขนส่งทางบก

หน่วยงานเจ้าของเรื่อง : กรมการขนส่งทางบก

ช่องทางการติดต่อ : กรมการขนส่งทางบก โทร. Call Center ๑๕๘๔

๑) หัวข้อเรื่อง : กรมการขนส่งทางบกเตือน ประชาชนที่ต้องการซื้อขายรถมือสอง!!!

๒) ข้อความสำหรับใช้ประชาสัมพันธ์

เรื่อง : กรมการขนส่งทางบกเตือน ประชาชนที่ต้องการซื้อขายรถมือสอง!!!

หลีกเลี่ยง การซื้อขายด้วยวิธีการโอนลอย เสี่ยงอาจเป็นรถที่ได้มาด้วยวิธีไม่ถูกต้องตาม

กฎหมาย

หลักฐานการโอน ที่ผู้ซื้อและผู้ขายจะต้องเตรียมมาโอนรถ ณ สำนักงานขนส่ง

๑. ใบคู่มือจดทะเบียนรถ หรือเล่มทะเบียนรถตัวจริง

๒. หลักฐานประจำตัวผู้โอนและผู้รับโอน

๓. สัญญาซื้อขาย ใบเสร็จรับเงิน และใบกำกับภาษี (ถ้ามี)

๔. แบบคำขอโอนและรับโอน ที่กรอกรายการและลงลายมือชื่อผู้โอนและผู้รับโอน

**ในกรณีในนิติบุคคลต้องใช้หนังสือรับรองการจดทะเบียนนิติบุคคลและสำเนาบัตรประจำตัว

ประชาชนของกรมการผู้มื่ออำนาจลงนาม

แนะนำให้ผู้ที่ต้องการซื้อขายรถมือสอง ทำตามขั้นตอน ที่แนะนำเพื่อความปลอดภัยในการ
โอนรถ และไม่ให้เกิดเป็นเหยื่อของมิจฉาชีพ

นะ!!! นำรถเข้าตรวจสอบสภาพและดำเนินการตามขั้นตอนโอนทางทะเบียนรถ ณ สำนักงาน
ขนส่งที่รถจดทะเบียนด้วยตนเอง

สอบถามข้อมูลเพิ่มเติมเกี่ยวกับประกันสังคมได้ที่ www.sso.go.th

หรือโทรสายด่วน ๑๕๐๖ ให้บริการทุกวัน ตลอด ๒๔ ชั่วโมง

กรมการขนส่งทางบก

เตือน

ประชาชนที่ต้องการซื้อขายรถมือสอง!!!

หลีกเลี่ยง การซื้อขายด้วยวิธีการออนไลน์
เสี่ยงอาจเป็นรถที่ได้มาด้วยวิธีไม่ถูกต้องตามกฎหมาย

หลักฐานการโอน

ที่ผู้ซื้อและผู้ขายจะต้องเตรียมมาโอนรถ ณ สำนักงานขนส่ง

1

ใบคู่มือจดทะเบียนรถ
หรือ
เล่มทะเบียนรถตัวจริง

2

หลักฐานประจำตัว
ผู้โอนและผู้รับโอน

3

สัญญาซื้อขาย
ใบเสร็จรับเงินและ
ใบกำกับภาษี (ถ้ามี)

4

แบบคำขอโอนและรับโอน
ที่กรอกรายการและลงลายมือ
ชื่อผู้โอนและผู้รับโอน

** ในกรณีเป็นนิติบุคคลต้องใช้หนังสือรับรองการจดทะเบียนนิติบุคคล
และสำเนาบัตรประจำตัวประชาชนของกรรมการผู้มีอำนาจลงนาม

“
แนะนำให้ผู้ที่ต้องการซื้อขายรถมือสอง
ทำตามขั้นตอน
ที่แนะนำเพื่อความปลอดภัย
ในการโอนรถ และ
ไม่ให้ตกเป็นเหยื่อ
ของมิจฉาชีพ
”

แนะ!!! นำรถเข้าตรวจสภาพและดำเนินการ
ตามขั้นตอนโอนทางทะเบียนรถ
ณ สำนักงานขนส่งที่รถจดทะเบียนด้วยตนเอง

ข้อมูลข่าวสารเพื่อสร้างการรับรู้สู่ชุมชน
ครั้งที่ ๘ / ๒๕๖๗ วันที่ กุมภาพันธ์ ๒๕๖๗

กระทรวง : กระทรวงมหาดไทย

กรม / หน่วยงาน : กรมป้องกันและบรรเทาสาธารณภัย

หน่วยงานเจ้าของเรื่อง : กรมป้องกันและบรรเทาสาธารณภัย

ช่องทางการติดต่อ : กรมป้องกันและบรรเทาสาธารณภัย โทรศัพท์ : สายด่วนนิรภัย ๑๙๙๔

๑) หัวข้อเรื่อง : ปก.แนะนำหมอกควัน ฝุ่น PM๒.๕ ภัยใกล้ตัวที่ป้องกันได้

๒) ข้อความสำหรับใช้ประชาสัมพันธ์

เรื่อง : ปก.แนะนำหมอกควัน ฝุ่น PM๒.๕ ภัยใกล้ตัวที่ป้องกันได้

ในช่วงฤดูหนาวหลายพื้นที่ประสบปัญหาหมอกควันและฝุ่นละออง PM๒.๕ ซึ่งส่งผลกระทบต่อสุขภาพของประชาชน

ลดผลกระทบจากหมอกควันและฝุ่น PM๒.๕

- ปิดประตูและหน้าต่างให้มิดชิด เพื่อลดปริมาณฝุ่นละอองที่ลอยเข้ามาในบ้าน
- หลีกเลี่ยงการอยู่ในพื้นที่ฝุ่นละอองหนาแน่น หากจำเป็นควรสวมหน้ากากอนามัยลดการสูดดม

ฝุ่นละอองเข้าสู่ร่างกาย

- ระวังการสัมผัสเมื่อขับรถผ่านเส้นทางที่มีหมอกควัน โดยเปิดไฟหน้ารถ ไฟตัดหมอก ไม่ขับรถเร็ว ไม่แซงหรือเปลี่ยนช่องทางกะทันหัน

ดูแลตนเองเมื่ออยู่ในพื้นที่หมอกควันและฝุ่น PM๒.๕

- ไม่ออกกำลังกายและทำงานหนักในที่โล่งแจ้ง เพราะร่างกายจะสูดดมฝุ่นละอองเข้าไปในปริมาณมาก
- เปลี่ยนหน้ากากอนามัย เพื่อช่วยชะกรองและป้องกันการสูดดมฝุ่นละอองเข้าสู่ร่างกาย
- ดูแลกลุ่มเสี่ยงเป็นพิเศษทุกวัน โดยเฉพาะเด็กเล็ก ผู้สูงอายุ และผู้ป่วยโรคทางเดินหายใจ

หากมีอาการผิดปกติให้รีบไปพบแพทย์ทันที

- สังเกตอาการผิดปกติ ของร่างกาย หากมีอาการผิดปกติ ให้รีบไปพบแพทย์
- ติดตั้งระบบกรองอากาศ แบบถอดล้างได้ จะช่วยลดผลกระทบจากการสูดดมฝุ่นละอองเข้าสู่

ร่างกาย

สอบถามข้อมูลเพิ่มเติมได้ที่ สายด่วนนิรภัย ๑๙๙๔

ลดผลกระทบจากหมอกควันและฝุ่น PM2.5



ปิดประตูและหน้าต่างให้มิดชิด เพื่อลดปริมาณฝุ่นละอองที่ลอยเข้ามาในบ้าน

หลีกเลี่ยงการอยู่ในพื้นที่ ฝุ่นละอองหนาแน่น หากจำเป็นต้องสวมหน้ากากอนามัยลดการสูดดมฝุ่นละอองเข้าสู่ร่างกาย

ระมัดระวังเมื่อขับรถผ่านเส้นทางที่มีหมอกควัน โดยเปิดไฟหน้ารถ ไฟตัดหมอก ไม่ขับเร็ว ไม่แซงหรือเปลี่ยนช่องทางกะทันหัน



ปก.แนะนำหมอกควัน ฝุ่น PM2.5

ภัยใกล้ตัวที่ป้องกันได้

ในช่วงฤดูหนาวหลายพื้นที่ประสบปัญหาหมอกควันและฝุ่นละออง PM 2.5 ซึ่งส่งผลกระทบต่อสุขภาพของประชาชน

ดูแลตนเองเมื่ออยู่ในพื้นที่หมอกควันและฝุ่น PM2.5



ไม่ออกกำลังกายและทำงานหนักในที่โล่งแจ้ง เพราะร่างกายจะสูดดมฝุ่นละอองเข้าไปปริมาณมาก



เปลี่ยนหน้ากากอนามัยทุกวัน เพื่อช่วยซับกรองและป้องกันการสูดดมฝุ่นละอองเข้าสู่ร่างกาย



ดูแลกลุ่มเสี่ยงเป็นพิเศษ โดยเฉพาะเด็กเล็ก ผู้สูงอายุ และผู้ป่วยโรคทางเดินหายใจ หากมีอาการผิดปกติให้รีบไปพบแพทย์ทันที



สังเกตอาการผิดปกติของร่างกาย หากมีอาการผิดปกติ ให้รีบไปพบแพทย์



ติดตั้งระบบกรองอากาศแบบถอดล้างได้ จะช่วยลดผลกระทบจากการสูดดมฝุ่นละอองเข้าสู่ร่างกาย

สายด่วนนิรภัย 1784



@1784DDPM



กรมป้องกันและบรรเทาสาธารณภัย DDPM



@DDPMNews



www.disaster.go.th



กรมป้องกันและบรรเทาสาธารณภัย กระทรวงมหาดไทย

ข้อมูลข่าวสารเพื่อสร้างการรับรู้สู่ชุมชน
ครั้งที่ ๘ / ๒๕๖๗ วันที่ กุมภาพันธ์ ๒๕๖๗

กระทรวง : กระทรวงยุติธรรม

กรม / หน่วยงาน : สำนักงานปลัดกระทรวงยุติธรรม

หน่วยงานเจ้าของเรื่อง : กองกลาง สำนักงานปลัดกระทรวงยุติธรรม

ช่องทางการติดต่อ : กลุ่มงานประชาสัมพันธ์ กองกลาง สำนักงานปลัดกระทรวงยุติธรรม โทร ๐๘ ๓๐๔๕ ๕๓๑๓

๑) หัวข้อเรื่อง : ไข่มือถือขณะขับรถ ฝ่าฝืนถูกปรับ

๒) ข้อความสำหรับใช้ประชาสัมพันธ์

เรื่อง : ไข่มือถือขณะขับรถ ฝ่าฝืนถูกปรับ

พระราชบัญญัติจราจรทางบก พ.ศ. ๒๕๒๒ และที่แก้ไขเพิ่มเติม มาตรา ๔๓ (๙) กำหนดห้ามมิให้ ผู้ขับขี่ขับรถในขณะที่ใช้โทรศัพท์เคลื่อนที่ เว้นแต่ ให้ผู้ขับขี่ใช้โทรศัพท์ขณะขับรถได้ตามหลักเกณฑ์และวิธีการ ดังนี้

๑. ใช้อุปกรณ์เชื่อมต่อแบบไร้สายอุปกรณ์เสริมสำหรับการสนทนาหรือระบบกระจายเสียงจาก เครื่องโทรศัพท์ โดยผู้ขับขี่ไม่ต้องถือหรือจับโทรศัพท์เคลื่อนที่

๒. ใช้อุปกรณ์เสริมพิเศษสำหรับยึดหรือติดโทรศัพท์เคลื่อนที่ไว้กับส่วนหน้าของตัวรถทุกครั้ง ก่อนการขับรถ ทั้งนี้ ต้องไม่บดบังทัศนวิสัยหรือเสียความสามารถในการขับรถ กรณีผู้ขับขี่มีความจำเป็นต้อง ถือ จับ หรือสัมผัสโทรศัพท์เคลื่อนที่เพื่อใช้งานโดยประการใด ๆ ให้ผู้ขับขี่หยุดหรือจอดรถในสถานที่สำหรับ จอดรถอย่างปลอดภัยก่อนใช้โทรศัพท์เคลื่อนที่ดังกล่าว

ผู้ใดฝ่าฝืนหรือไม่ปฏิบัติตาม ต้องระวางโทษปรับตั้งแต่ ๔๐๐ บาท ถึง ๑,๐๐๐ บาท ตามพระราชบัญญัติจราจรทางบก พ.ศ. ๒๕๒๒ และที่แก้ไขเพิ่มเติม มาตรา ๑๕๗

ทั้งนี้ ประชาชนทั่วไปสามารถขอรับคำปรึกษาด้านกฎหมาย บริการด้านงานยุติธรรมต่าง ๆ หรือสอบถามข้อมูลเพิ่มเติมได้ที่

๑. สายด่วนยุติธรรม ๑๑๑๑ กด ๗๗ ฟรีตลอด ๒๔ ชั่วโมง

๒. จุดหมาย : ตู้ไปรษณีย์ ๓ หลักสี่ กทม. ๑๐๒๑๐

๓. เว็บไซต์ : <https://www.moj.go.th/> และระบบให้บริการประชาชน <http://mind.moj.go.th>

๔. อีเมลล์ : complainingcenter@moj.go.th

๕. แอปพลิเคชันไลน์ Lind id : s.center๑๐

๖. เฟซบุ๊ก : ศูนย์บริการร่วมกระทรวงยุติธรรม และกระทรวงยุติธรรม Ministry Of Justice, Thailand

๗. แอปพลิเคชัน Justice Care : บริการรับเรื่องยุติธรรมสร้างสุข

๘. สำนักงานยุติธรรมจังหวัดทั่วประเทศ

๙. กองทุนยุติธรรม โทร. ๐๖๓-๒๖๘๗๐๕๖ หรือ Facebook: กองทุนยุติธรรม กระทรวงยุติธรรม

ใช้มือถือขณะขับรถ ฝ่าฝืนถูกปรับ

พระราชบัญญัติจราจรทางบก พ.ศ. 2522 และที่แก้ไขเพิ่มเติม มาตรา 43 (9)
กำหนดห้ามมิให้ผู้ขับขี่ขับรถในขณะที่ใช้โทรศัพท์เคลื่อนที่ เว้นแต่

ให้ผู้ขับขี่ใช้โทรศัพท์ขณะขับรถได้ตามหลักเกณฑ์และวิธีการดังนี้

1. ใช้อุปกรณ์เชื่อมต่อแบบไร้สายอุปกรณ์เสริมสำหรับการสนทนาหรือระบบกระจายเสียงจากเครื่องโทรศัพท์ โดยผู้ขับขี่ไม่ต้องถือหรือจับโทรศัพท์เคลื่อนที่



2. ใช้อุปกรณ์เสริมพิเศษสำหรับยึดหรือติดโทรศัพท์เคลื่อนที่ไว้กับส่วนหน้าของตัวรถทุกครั้งก่อนการขับรถ ทั้งนี้ต้องไม่บดบังทัศนวิสัยหรือเสียความสามารถในการขับรถ กรณีผู้ขับขี่มีความจำเป็นต้องถือ จับ หรือสัมผัสโทรศัพท์เคลื่อนที่เพื่อใช้งานโดยประการใดๆ ให้ผู้ขับขี่หยุดหรือจอดรถในสถานที่สำหรับจอดอย่างปลอดภัย ก่อนใช้โทรศัพท์เคลื่อนที่ดังกล่าว



ผู้ใดฝ่าฝืนหรือไม่ปฏิบัติตาม ต้องระวางโทษปรับตั้งแต่ 400 บาท ถึง 1,000 บาท ตามพระราชบัญญัติจราจรทางบก พ.ศ. 2522 และที่แก้ไขเพิ่มเติม มาตรา 157

ข้อมูลจาก : พระราชบัญญัติจราจรทางบก พ.ศ. 2522 และที่แก้ไขเพิ่มเติม มาตรา 43 (9) มาตรา 157

จัดทำโดย กลุ่มงานประชาสัมพันธ์ กองกลาง สำนักงานปลัดกระทรวงยุติธรรม



ข้อมูลข่าวสารเพื่อสร้างการรับรู้สู่ชุมชน
ครั้งที่ ๘ / ๒๕๖๗ วันที่ กุมภาพันธ์ ๒๕๖๗

กระทรวง : กระทรวงสาธารณสุข

กรม / หน่วยงาน : กรมอนามัย

หน่วยงานเจ้าของเรื่อง : สำนักสารนิเทศ กระทรวงสาธารณสุข

ช่องทางการติดต่อ : กลุ่มภารกิจด้านข่าวและสื่อมวลชนสัมพันธ์ โทรศัพท์ : ๐ ๒๕๕๐ ๑๔๐๑ - ๒

๑) หัวข้อเรื่อง : ปิดทองอกทุกเดือนส่งผลเสียอย่างไร?

๒) ข้อความสำหรับใช้ประชาสัมพันธ์

เรื่อง : ปิดทองอกทุกเดือนส่งผลเสียอย่างไร?

สีผมธรรมชาติของคนไทยหรือคนเอเชียจะมีสีน้ำตาลเข้มหรือสีดำ ซึ่งมาจากเม็ดสีเมลานินที่สร้างจากเซลล์เมลานोไซต์ในรากผม และผมจะเริ่มเปลี่ยนเป็นสีเทาเนื่องจากการทำงานของเมลานोไซต์ที่ลดลง และมีจำนวนน้อยลงตามอายุที่มากขึ้นหรือกรรมพันธุ์

ส่วนประกอบของยาย้อมผมเคมี หรือ Permanent hair dye

สารที่ใช้ล้างสีผมเดิม (Developer) ส่วนประกอบหลัก คือ hydrogen peroxide มีความเป็นด่างสูง โดยทำหน้าที่กัดสีผมเพื่อให้ได้สีใหม่ที่มีความสดและสม่ำเสมอ อาจทำให้ผมแห้งเสียและระคายเคืองหนังศีรษะ

สารที่ทำลายโปรตีนเส้นผม (Alkaline agent) ทำให้เกล็ดผมเปิดออก เพื่อให้สีย้อมเข้าไปถึงแกนของเส้นผมได้ง่าย ส่วนประกอบหลัก คือ แอมโมเนีย เมื่อเส้นผมต้องสัมผัสกับแอมโมเนียบ่อย ๆ จะทำให้ผมขาดร่วงง่าย

สารย้อม (Color) สารหลัก ๆ ที่ใช้โดยทั่วไป คือ PPD (para-phenylenediamine) และ PTDS (para-toluenediamine sulfate) ซึ่งเป็นสารย้อมทางเลือกสำหรับผู้แพ้ PPD แต่สามารถแพ้ข้ามชนิดกันได้ สีย้อมที่เข้มดำจะมีสารย้อมที่เข้มข้นกว่าสีอ่อน

ส่วนประกอบอื่น ๆ ขึ้นอยู่กับแบรนด์ต่าง ๆ จะเพิ่มเติมเข้าไป เพื่อจุดประสงค์การขาย เช่น สารสกัดจากธรรมชาติต่าง ๆ น้ำหอม และสารกันเสีย

คำเตือนจากแพทย์ผิวหนัง อาการแพ้สารย้อมผมมีโอกาสเกิดขึ้นกับใครก็ได้ ซึ่งอาการแพ้อาจเล็กน้อยหรือรุนแรงถึงระดับผื่นอักเสบ หน้าบวม ตาบวม ร่วมกับมีไข้ได้

หากเลี่ยงการทำสีผมไม่ได้ ควรยืดระยะเวลาระหว่างการทำสีแต่ละครั้งให้นานที่สุด เพื่อลดการสัมผัสกับสารที่ก่ออันตรายต่อร่างกาย

ท่านสามารถ ติดตามสาระความรู้สุขภาพ เพิ่มเติมได้ที่ เว็บไซต์ AnamaiMedia

หรือ โทร. ๐ ๒๕๕๐ ๑๔๐๑ - ๒

ปิดหงอก ทุกเดือน ส่งผลเสียอย่างไร?

สีผมธรรมชาติของคนไทยหรือคนเอเชียจะมี **สีน้ำตาลเข้ม** หรือ **สีดำ** ซึ่งมาจากเม็ดสีเมลานิน ที่สร้างจากเซลล์เมลานोไซโตในรากผม และผมจะเริ่มเปลี่ยนเป็นสีขาวเนื่องจากการทำงานของเมลานोไซโตที่ลดลง และมีจำนวนน้อยลงตามอายุที่มากขึ้นหรือกรรมพันธุ์

สารที่ใช้ล้างสีผมเดิม (Developer)

ส่วนประกอบหลัก คือ **hydrogen peroxide** มีความเป็นด่างสูง โดยทำหน้าที่กัดสีผม เพื่อให้ได้สีใหม่ที่มีความสดและสม่ำเสมอ อาจทำให้ผมแห้งเสียและระคายเคืองหนังศีรษะ

สารที่ทำลายโปรตีนเส้นผม (Alkaline agent)

ทำให้เกล็ดผมเปิดออก เพื่อให้สีซึมเข้าไปถึงแกนของเส้นผมได้ง่าย ส่วนประกอบหลัก คือ **แอมโมเนีย** เมื่อเส้นผมต้องสัมผัสกับแอมโมเนียบ่อยๆจะทำให้ผมขาดร่วงง่าย

สารย้อม (Color)

สารหลักๆที่ใช้โดยทั่วไปคือ PPD (para-phenylenediamine) และ PTDS (para-toluenediamine sulfate) ซึ่งเป็นสารย้อมทางเลือกสำหรับผู้แพ้ PPD แต่สามารถแพ้ข้ามชนิดกันได้ **สีย้อมที่เข้มน่าจะมีสารย้อมที่เข้มนั่นกว่าสีอ่อน**

ส่วนประกอบอื่นๆ

ขึ้นอยู่กับแบรนด์ต่างๆ จะเพิ่มเข้มนเข้าไป เพื่อจุดประสงค์การขาย เช่น สารสกัดจากธรรมชาติต่างๆ น้ำหอม และสารกันเสีย



ส่วนประกอบของยาย้อมผมเดิม หรือ permanent hair dye



ทำเดือนจากแพทย์ผิวหนัง อาการแพ้สารย้อมผมมีโอกาสเกิดขึ้นกับใครก็ได้ ซึ่งอาการแพ้อาจเล็กน้อยหรือรุนแรงถึงระดับผื่นอักเสบ หน้าบวมตาบวมร่วมก็มีใช้ได้ หากเสี่ยงการทาสีผมไม่ได้ ควรยึดระยะเวลาห่างการทาสีแต่ละครั้งให้มากที่สุด เพื่อลดการสัมผัสกับสารที่ก่ออันตรายต่อร่างกาย



แฮร์รี่ได้ซ์วอร์

สอบถามข้อมูลเพิ่มเติม
โทร 02-354-5222
หรือ แอดไลน์ @skinthailand
หรือ สแกน QR Code



แพทย์หญิงนันทน์กิส โปวณูสรณ์
สถาบันโรคผิวหนัง

ข้อมูลข่าวสารเพื่อสร้างการรับรู้สู่ชุมชน
ครั้งที่ ๘ / ๒๕๖๗ วันที่ กุมภาพันธ์ ๒๕๖๗

กระทรวง : กระทรวงสาธารณสุข

กรม / หน่วยงาน : กรมอนามัย

หน่วยงานเจ้าของเรื่อง : สำนักสารนิเทศ กระทรวงสาธารณสุข

ช่องทางการติดต่อ : กลุ่มภารกิจด้านข่าวและสื่อมวลชนสัมพันธ์ โทรศัพท์ : ๐ ๒๕๕๐ ๑๔๐๑ - ๒

๑) หัวข้อเรื่อง : ผลกระทบถั่วเหลืองกับสตรีวัยทอง

๒) ชื่อความสำหรับใช้ประชาสัมพันธ์

เรื่อง : ผลกระทบถั่วเหลืองกับสตรีวัยทอง

สตรีวัยทอง คือ ผู้หญิงในช่วงหมดประจำเดือน ร่างกายจะเริ่มสร้างฮอร์โมนเอสโตรเจนลดลง ทำให้เกิดอาการต่าง ๆ เช่น อารมณ์ร้อนวูบวาบ อารมณ์ไม่คงที่ ปวดเมื่อย โดยทั่วไปจะรักษาด้วยการกินฮอร์โมนทดแทน หรือการกินยาบางชนิด แต่อาจก่อให้เกิดผลข้างเคียงได้ ผลกระทบถั่วเหลืองจึงเป็นทางเลือกสุขภาพที่ได้รับความสนใจ เนื่องจากผลิตภัณฑ์ถั่วเหลืองเป็นแหล่งของสารไอโซฟลาโวน (Isoflavones) จากธรรมชาติ จัดเป็นฮอร์โมนเอสโตรเจนจากพืช (Phytoestrogen) ซึ่งมีคุณสมบัติคล้ายคลึงกันกับฮอร์โมนเอสโตรเจนที่ร่างกายสร้างขึ้น อาจช่วยบรรเทาอาการร้อนวูบวาบ อารมณ์แปรปรวนที่ผู้หญิงวัยทองส่วนใหญ่ มักจะประสบอยู่

ผลิตภัณฑ์ถั่วเหลืองชนิดต่าง ๆ จะมีปริมาณไอโซฟลาโวนแตกต่างกัน โดยผลิตภัณฑ์อาหารจากถั่วเหลืองที่เป็นรูปแบบของแข็งมักจะมีปริมาณไอโซฟลาโวนสูงกว่าผลิตภัณฑ์ที่เป็นของเหลว ปริมาณไอโซฟลาโวนที่แนะนำ คือ ๕๐ - ๑๐๐ มิลลิกรัม/วัน

ตัวอย่างผลิตภัณฑ์ที่มีถั่วเหลืองเป็นองค์ประกอบ

นมถั่วเหลือง (โดยนมถั่วเหลืองประมาณ ๒ - ๔ แก้ว จะมีปริมาณไอโซฟลาโวน ๕๐-๑๐๐ มิลลิกรัม)

เต้าหู้ที่ทำจากถั่วเหลือง

เต้าเจี้ยวญี่ปุ่นบดหรือมิโซะ

ฟองเต้าหู้

ก่อนเลือกซื้อผลิตภัณฑ์ถั่วเหลืองควรสังเกต ฉลากต้องมีข้อความเป็นภาษาไทย แสดงชื่ออาหาร ชื่อและที่อยู่ของผู้ผลิตหรือผู้แบ่งบรรจุ เดือนและปีที่ผลิต หรือวันเดือนและปีที่หมดอายุการบริโภค เลขสารบบอาหาร ๑๓ หลัก ปริมาณสุทธิของอาหาร ส่วนประกอบที่สำคัญเป็นร้อยละของน้ำหนัก โดยประมาณ และก่อนใช้ควรอ่านฉลากบนผลิตภัณฑ์ และตรวจสอบวันหมดอายุทุกครั้ง

ท่านสามารถ ติดตามสาระความรู้สุขภาพ เพิ่มเติมได้ที่ เว็บไซต์ AnamaiMedia

หรือ โทร. ๐ ๒๕๕๐ ๑๔๐๑ - ๒



ผลิตภัณฑ์ถั่วเหลือง **กับ** สตรีวัยทอง



สตรีวัยทอง

คือ ผู้หญิงในช่วงหมดประจำเดือน ร่างกายจะเริ่มสร้างฮอร์โมนเอสโตรเจนลดลง

อาการ

- ร้อนวูบวาบ • อารมณ์ไม่คงที่ • ปวดเมื่อย

ผลิตภัณฑ์ถั่วเหลือง

เป็นแหล่งของสารไอโซฟลาโวน (Isoflavones) จัดเป็นฮอร์โมนเอสโตรเจนจากพืช (Phytoestrogen) มีคุณสมบัติคล้ายคลึงกับฮอร์โมนเอสโตรเจนที่ร่างกายสร้างขึ้น อาจช่วยบรรเทาอาการร้อนวูบวาบ อารมณ์ไม่คงที่ในสตรีวัยทองได้

ปริมาณไอโซฟลาโวนที่แนะนำ คือ 50-100 มิลลิกรัม/วัน

ตัวอย่างผลิตภัณฑ์ที่มีถั่วเหลืองเป็นองค์ประกอบ

เต้าหู้ที่ทำจากถั่วเหลือง

เต้าเจี้ยวญี่ปุ่นแบบดหรือมิโซะ



นมถั่วเหลือง

ฟองเต้าหู้

ก่อนเลือกซื้อผลิตภัณฑ์ถั่วเหลืองควรสังเกต

ฉลากต้องมีข้อความเป็นภาษาไทย แสดง



ข้อมูลเผยแพร่ ณ วันที่ 13/02/67
ผลิตโดย กองพัฒนาศักยภาพผู้บริโภค



ข้อมูลข่าวสารเพื่อสร้างการรับรู้สู่ชุมชน
ครั้งที่ ๘ / ๒๕๖๗ วันที่ กุมภาพันธ์ ๒๕๖๗

กระทรวง : กระทรวงการคลัง

กรม / หน่วยงาน : ธนาคารแห่งประเทศไทย

หน่วยงานเจ้าของเรื่อง : ธนาคารแห่งประเทศไทย

ช่องทางการติดต่อ : ธนาคารแห่งประเทศไทย โทร. ๑๒๑๓

๑) หัวข้อเรื่อง : มีหนี้หลายก้อน เริ่มแก้ได้เลยตามนี้ !

๒) ข้อความสำหรับใช้ประชาสัมพันธ์

เรื่อง : มีหนี้หลายก้อน เริ่มแก้ได้เลยตามนี้ !

"เรียงหนี้ที่คิดอัตราดอกเบี้ยสูงสุด" หรือ "เรียงหนี้ที่มียอดคงเหลือน้อยที่สุด" เพื่อวางแผนจัดการนี้ตามความสามารถ ตัวอย่างเช่น หนี้ (นอกระบบ) หนี้บัตรเครดิตเงินสด หนี้เช่าซื้อมอเตอร์ไซค์ เป็นต้น เริ่มจัดการทันที

๑. คุยกับเจ้าหนี้นอกระบบเพื่อขอให้ช่วยลดดอกเบี้ยพร้อมหาทางแก้ไข เช่น กู้เงินจากในระบบมาปิด
๒. ขอเปลี่ยนหนี้บัตรเครดิตเป็นสินเชื่อดีระยะยาวเพื่อขยายระยะเวลาและลดค่างวดผ่อนชำระ
๓. เปรียบเทียบอัตราดอกเบี้ยเช่าซื้อมอเตอร์ไซค์ให้หน่อยลง จะได้แบ่งเบาภาระไปอีกหน่อย

สอบถามข้อมูลเพิ่มเติมได้ที่ ธนาคารแห่งประเทศไทย โทร. ๑๒๑๓



ธนาคารแห่งประเทศไทย
BANK OF THAILAND

มีหนี้หลายก้อน เริ่มแก้ได้เลยตามนี้ !

"เรียงหนี้ที่คิดอัตราดอกเบี้ยสูงสุด"
หรือ "เรียงหนี้ที่มียอดคงเหลือน้อยที่สุด"
เพื่อวางแผนจัดการหนี้ตามความสามารถ

ตัวอย่าง

หนี้	อัตราดอกเบี้ย	ยอดหนี้คงเหลือ	ผ่อนชำระเดือนละ
หนี้ (นอกระบบ)	140% ต่อปี	10,000	4,500 (จ่าย 3 เดือน)
หนี้บัตรเครดิตเงินสด	25% ต่อปี	10,000	307 (จ่ายขั้นต่ำ)
หนี้เช่าซื้อ มอเตอร์ไซด์	10% ต่อปี*	70,000	2,000

หมายเหตุ: *เป็นอัตราดอกเบี้ยแบบคงที่ (flat rate) ทั้งนี้ สำหรับสินเชื่อเช่าซื้อรถจักรยานยนต์
เมื่อคำนวณเป็นอัตราดอกเบี้ยที่แท้จริง (effective rate) แล้ว จะต้องไม่เกิน 23% ต่อปี

เริ่มจัดการทันที

1. คุยกับเจ้าหนี้นอกระบบเพื่อขอให้ช่วยลดดอกเบี้ย
พร้อมหาทางแก้ไข เช่น กู้เงินจากในระบบมาปิด
2. ขอเปลี่ยนหนี้บัตรเครดิตเป็นสินเชื่อระยะยาว
เพื่อย้ายระยะเวลาและลดค่างวดผ่อนชำระ
3. เปรียบเทียบค่างวดเช่าซื้อมอเตอร์ไซด์
ให้น้อยลง จะได้แบ่งเบาภาระไปอีกหน่อย



ธนาคารแห่งประเทศไทย



Bank of Thailand

ข้อมูลข่าวสารเพื่อสร้างการรับรู้สู่ชุมชน
ครั้งที่ ๘ / ๒๕๖๗ วันที่ กุมภาพันธ์ ๒๕๖๗

กระทรวง : กระทรวงมหาดไทย

กรม / หน่วยงาน : กรมพัฒนาชุมชน

หน่วยงานเจ้าของเรื่อง : กรมพัฒนาชุมชน

ช่องทางการติดต่อ : กรมพัฒนาชุมชน โทร. ๐ ๒๑๔๑ ๖๐๔๗

๑) หัวข้อเรื่อง : โคนง นอ ไม ๕ ระดับ

๒) ข้อความสำหรับใช้ประชาสัมพันธ์

เรื่อง : โคนง นอ ไม ๕ ระดับ

ปอไม ๕ ระดับ คือ

ไมระดับสูง : ไมใหญ่ อายุยืน จะมีความสูงจากพื้นดินตั้งแต่ ๒๔๐ เซนติเมตร ขึ้นไป เป็นไมที่ใช้ปลูกเพื่อเป็นร่มเงา

ไมชั้นกลาง : ไมสูงรองลงมา เก็บผลกินได้ จะมีความสูงจากพื้นดินไม่เกิน ๑๘๐ เซนติเมตร

ไมชั้นเตี้ย : ไมพุ่มเตี้ย จะมีความสูงจากพื้นดินไม่เกิน ๔๕ เซนติเมตร

ไมเรี่ยดิน : ไมล้มลุก เลื้อยได้ จะมีความสูงจากพื้นดินไม่เกิน ๓๐ เซนติเมตร

ไมหัวใต้ดิน : กลุ่มที่มีหัวอยู่ใต้ดิน

สอบถามข้อมูลเพิ่มเติมได้ที่ กรมพัฒนาชุมชน โทร. ๐ ๒๑๔๑ ๖๐๔๗

โคกหนองนา

ไม้ 5 ระดับ

ไม้ระดับสูง

ไม้ใหญ่ อายุยืน

ไม้ชั้นกลาง

ไม้สูงรองลงมา เก็บผลกินได้

ไม้ชั้นเตี้ย

ไม้พุ่มเตี้ย

ไม้หิวใต้ดิน

กลุ่มที่มีหัวอยู่ใต้ดิน

ไม้เรียวยาว

ไม้ล้มลุก เลี้ยงได้

change for Good